

**АНАЛИТИЧЕСКАЯ СПРАВКА**  
**по итогам Всероссийских проверочных работ**  
**ПО ГЕОГРАФИИ,**  
**проведенных в 2025 году в образовательных организациях,**  
**расположенных на территории Самарской области**  
**(5-10-е классы)**

## СОДЕРЖАНИЕ

<b>1. НОРМАТИВНО-ПРАВОВОЕ ОБЕСПЕЧЕНИЕ И СРОКИ ПРОВЕДЕНИЯ ВПР .....</b>	<b>3</b>
<b>2. ОСНОВНЫЕ РЕЗУЛЬТАТЫ ВЫПОЛНЕНИЯ ВПР ПО ГЕОГРАФИИ .....</b>	<b>4</b>
2.1. РЕЗУЛЬТАТЫ ВЫПОЛНЕНИЯ ПРОВЕРОЧНОЙ РАБОТЫ ПО ГЕОГРАФИИ ОБУЧАЮЩИХСЯ 5 КЛАССА .....	4
2.2. РЕЗУЛЬТАТЫ ВЫПОЛНЕНИЯ ПРОВЕРОЧНОЙ РАБОТЫ ПО ГЕОГРАФИИ ОБУЧАЮЩИХСЯ 6 КЛАССА .....	19
2.3. РЕЗУЛЬТАТЫ ВЫПОЛНЕНИЯ ПРОВЕРОЧНОЙ РАБОТЫ ПО ГЕОГРАФИИ ОБУЧАЮЩИХСЯ 7 КЛАССА .....	37
2.4. РЕЗУЛЬТАТЫ ВЫПОЛНЕНИЯ ПРОВЕРОЧНОЙ РАБОТЫ ПО ГЕОГРАФИИ ОБУЧАЮЩИХСЯ 8 КЛАССА .....	54
2.5. РЕЗУЛЬТАТЫ ВЫПОЛНЕНИЯ ПРОВЕРОЧНОЙ РАБОТЫ ПО ГЕОГРАФИИ ОБУЧАЮЩИХСЯ 10 КЛАССА .....	72
<b>3. РЕКОМЕНДАЦИИ ПО ИТОГАМ ПРОВЕДЕНИЯ ВПР-2025 ПО ГЕОГРАФИИ .....</b>	<b>88</b>
ПРИЛОЖЕНИЕ 1 .....	91
ПРИЛОЖЕНИЕ 2 .....	92

## ***1. НОРМАТИВНО-ПРАВОВОЕ ОБЕСПЕЧЕНИЕ И СРОКИ ПРОВЕДЕНИЯ ВПР***

Всероссийские проверочные работы (далее – ВПР) по географии для учащихся 5-8 и 10 классов проводились на территории Самарской области весной 2025 года в штатном режиме.

Всероссийские проверочные работы проводятся в целях осуществления мониторинга уровня и качества подготовки обучающихся в соответствии с требованиями федеральных государственных образовательных стандартов и федеральных основных общеобразовательных программ.

Результаты ВПР могут быть использованы образовательными организациями для совершенствования методики преподавания учебных предметов на 2025-2026 год.

### **Нормативно-правовое обеспечение ВПР**

- Приказ Министерства просвещения РФ от 31 мая 2021 г. № 287 «Об утверждении федерального государственного образовательного стандарта основного общего образования»;
- Приказ Министерства образования и науки РФ от 17 мая 2012 г. № 413 «Об утверждении федерального государственного образовательного стандарта среднего общего образования»;
- Приказ Министерства Просвещения Российской Федерации от 12.08.2022 года № 732 «О внесении изменений в федеральный государственный образовательный стандарт среднего общего образования, утвержденный приказом Министерства образования и науки Российской Федерации от 17 мая 2012 г. № 413»;
- Приказ Федеральной службы по надзору в сфере образования и науки от 13.05.2024 № 1008 «Об утверждении состава участников, сроков и продолжительности проведения всероссийских проверочных работ в образовательных организациях, осуществляющих образовательную деятельность по образовательным программам начального общего, основного

общего, среднего общего образования, а также перечня учебных предметов, по которым проводятся всероссийские проверочные работы в образовательных организациях, осуществляющих образовательную деятельность по образовательным программам начального общего, основного общего, среднего общего образования, в 2024/2025 учебном году»;

- Письмо Федеральной службы по надзору в сфере образования и науки от 16.01.2025 № 04-9 «О проведении ВПР в 2024/2025 учебном году»;
- Распоряжение министерства образования Самарской области от 25.02.2025 № 283-р «О проведении всероссийских проверочных работ на территории Самарской области в 2025 году».

#### **Даты проведения мероприятий:**

Сроки проведения ВПР в каждой образовательной организации устанавливались индивидуально в рамках установленного временного промежутка с 11.04.2025 по 16.05.2025 года.

## **2. ОСНОВНЫЕ РЕЗУЛЬТАТЫ ВЫПОЛНЕНИЯ ВПР ПО ГЕОГРАФИИ**

### **2.1. РЕЗУЛЬТАТЫ ВЫПОЛНЕНИЯ ПРОВЕРОЧНОЙ РАБОТЫ ПО ГЕОГРАФИИ ОБУЧАЮЩИХСЯ 5 КЛАССА**

#### **Участники ВПР по географии в 5 классах**

В написании ВПР по географии в 5 классах приняли участие 8315 обучающихся из 298 образовательных организаций Самарской области, реализующих программу основного общего образования (далее – ОО).

Информация о количестве участников проверочных работ приведена в таблице 2.1.1.

*Таблица 2.1.1*

#### *Общая характеристика участников ВПР по географии в 5 классе*

Показатель	2025
Кол-во ОО	298

Количество участников, чел.	8315
Доля участников ВПР от общего числа обучающихся, %	22,20

### **Структура проверочной работы**

Проверочная работа состоит из двух частей и включает в себя 17 заданий. В части 1 содержатся задания 1–9; в части 2 – задания 10–17. Ответами к заданиям 1–6, 8–12 и 14–16 являются цифра, последовательность цифр, число или слово (словосочетание). Задание 7 предполагает графическое обозначение верного ответа – подчеркивание. Задание 13 предполагает запись решения задачи. Задание 17 предполагает развернутый ответ.

Всего заданий – 17, из них по уровню сложности: базового уровня – 16, повышенного – 1.

### **Система оценивания выполнения работы**

Задание с кратким ответом считается выполненным, если записанный участником ВПР ответ совпадает с верным ответом.

Правильный ответ на каждое из заданий 1–5; 7–11 и 14–16 оценивается 1 баллом. Если в ответе допущена хотя бы одна ошибка (один из элементов ответа записан неправильно или не записан), выставляется 0 баллов.

Полный правильный ответ на задание 6 оценивается 2 баллами. Если в ответе допущена одна ошибка, выставляется 1 балл, если допущено две или более ошибок – 0 баллов.

Полученные участником ВПР баллы за выполнение всех заданий суммируются. Суммарный балл обучающегося переводится в отметку по пятибалльной шкале с учетом рекомендуемой шкалы перевода.

Максимальный первичный балл за выполнение работы – 20.

Перевод первичных баллов в отметки по пятибалльной шкале представлен в таблице 2.1.2.

Таблица 2.1.2

*Перевод первичных баллов по географии в отметки  
по пятибалльной шкале*

Отметка по пятибалльной шкале	«2»	«3»	«4»	«5»
Первичные баллы	0–5	6–11	12–17	18–20

**Общая характеристика результатов выполнения работы**

Средний балл выполнения проверочной работы по Самарской области составил 3,83 балла.

Распределение участников ВПР по полученным отметкам в разрезе показателей Самарской области показано в таблице 2.1.3.

Таблица 2.1.3

*Распределение участников по полученным баллам  
(статистика по отметкам)*

Группы участников	Факт. численность участников	Распределение участников по баллам							
		«2»		«3»		«4»		«5»	
		Чел.	%	Чел.	%	Чел.	%	Чел.	%
2025 год									
Самарская область	8315	110	1,32	2544	30,6	4331	52,09	1330	16
Российская Федерация	395113	15370	1,49	155793	28,19	181712	53,08	42238	17,24

В 2025 году пятиклассники впервые писали ВПР по географии. Данный предмет являлся предметом на основе случайного выбора.

Таблица 2.1.4

*Распределение групп баллов по территориальным управлениям  
министерства образования Самарской области*

Территориальное управление	Количество участников	Распределение участников по полученным баллам, %			
		«2»	«3»	«4»	«5»
<b>Российская Федерация</b>	395113	1,49	28,19	53,08	17,24
<b>Самарская область</b>	8315	1,32	30,60	52,09	16,00
<b>Западное ТУ</b>	395	1,52	30,89	51,65	15,95
г.о.Сызрань	341	1,17	31,38	50,44	17,01
г.о.Октябрьск	0	-	-	-	-
Сызранский м.р.	29	3,45	24,14	72,41	0,00

Территориальное управление	Количество участников	Распределение участников по полученным баллам, %			
		«2»	«3»	«4»	«5»
Шигонский м.р.	25	4,00	32,00	44,00	20,00
<b>Кинельское ТУ</b>	185	1,62	38,38	44,86	15,14
г.о.Кинель	163	1,23	40,49	46,01	12,27
Кинельский м.р.	22	4,55	22,73	36,36	36,36
<b>Отраденское ТУ</b>	278	0,00	32,73	49,64	17,63
Кинель-Черкасский м.р.	113	0,00	36,28	48,67	15,04
г.о.Отрадный	140	0,00	29,29	48,57	22,14
Богатовский м.р.	25	0,00	36,00	60,00	4,00
<b>Поволжское ТУ</b>	684	0,88	35,53	51,90	11,70
г.о. Новокуйбышевск	195	0,51	38,97	45,13	15,38
Волжский м.р.	489	1,02	34,15	54,6	10,22
<b>Самара</b>	3359	1,49	28,19	53,08	17,24
<b>Северное ТУ</b>	107	0,00	20,56	48,60	30,84
Сергиевский м.р.	103	0,00	20,39	48,54	31,07
Челно-Вершинский м.р.	3	0,00	33,33	66,67	0,00
Шенталинский м.р.	1	0,00	0,00	0,00	100
<b>Северо-Восточное ТУ</b>	140	0,00	36,43	55,00	8,57
г.о. Похвистнево	69	0,00	33,33	62,32	4,35
Иса克林ский м.р.	18	0,00	44,44	50,00	5,56
Камышлинский м.р.	23	0,00	43,48	39,13	17,39
Клявлинский м.р.	18	0,00	38,89	50,00	11,11
Похвистневский м.р.	12	0,00	25,00	58,33	16,67
<b>Северо-Западное ТУ</b>	197	7,61	38,58	37,06	16,75
Елховский м.р.	15	13,33	46,67	13,33	26,67
Кошкинский м.р.	37	10,81	18,92	27,03	43,24
Красноярский м.р.	145	6,21	42,76	42,07	8,97
<b>Тольятти</b>	2100	0,86	28,86	54,62	15,67
<b>Центральное ТУ</b>	323	2,17	31,58	53,25	13,00
г.о.Жигулевск	170	1,76	27,65	58,82	11,76
Ставропольский м.р.	153	2,61	35,95	47,06	14,38
<b>Юго-Восточное ТУ</b>	138	0,00	42,75	48,55	8,70
Нефтегорский м.р.	64	0,00	37,5	56,25	6,25
Борский м.р.	54	0,00	44,44	40,74	14,81
Алексеевский м.р.	20	0,00	55,00	45,00	0,00
<b>Юго-Западное ТУ</b>	358	1,40	39,66	44,41	14,53
г.о. Чапаевск	180	2,22	37,78	45,00	15,00
Безенчукский м.р.	60	0,00	31,67	53,33	15,00
Красноармейский м.р.	31	3,23	67,74	22,58	6,45

Территориальное управление	Количество участников	Распределение участников по полученным баллам, %			
		«2»	«3»	«4»	«5»
Пестравский м.р.	44	0,00	38,64	38,64	22,73
Приволжский м.р.	31	0,00	45,16	45,16	9,68
Хворостянский м.р.	12	0,00	25,00	66,67	8,33
<b>Южное ТУ</b>	<b>51</b>	<b>0,00</b>	<b>23,53</b>	<b>41,18</b>	<b>35,29</b>
Большеглушицкий м.р.	43	0,00	13,95	46,51	39,53
Большечерниговский м.р.	8	0,00	75,00	12,50	12,50

Качество выполнения ВПР выше среднего регионального значения (68,09%) отмечено в ОО г.о. Самары (70,32%), г.о. Тольятти (70,29%) и Северного (79,44%), Южного (76,47%) территориальных управлений министерства образования Самарской области (далее – ТУ).

Наибольшая доля участников, получивших за ВПР по географии отметку «2» (выше среднего значения по региону более чем на 1%), зафиксирована в следующих административно-территориальных единицах (далее – АТЕ): Елховский (13,33%), Кошкинский (10,81%), Красноярский (6,21%), Кинельский (4,55%), Шигонский (4,00%), Сызранский (3,45%), Красноармейский (3,23%) муниципальные районы.

Все участники ВПР справились с проверочной работой в следующих АТЕ Самарской области: Кинель-Черкасский, Богатовский, Сергиевский, Челно-Вершинский, Шенталинский, Исаклинский, Камышлинский, Клявлинский, Похвистневский, Нефтегорский, Борский, Алексеевский, Пестравский, Приволжский, Хворостянский, Большеглушицкий и Большечерниговский муниципальные районы, г.о. Отрадный, г.о. Похвистнево.

Наибольшая доля участников, получивших по ВПР по географии отметку «5», зафиксирована в следующих АТЕ: Кошкинский (43,24%), Большеглушицкий (39,53%), Кинельский (36,36%) муниципальные районы.



*Уровень обученности и качество обучения  
по географии обучающихся по программе 5 класса*

Территориальное управление	Доля участников, получивших отметки «3», «4» и «5» (уровень обученности), %	Доля участников, получивших отметки «4» и «5» (качество обучения), %
<b>Российская Федерация</b>	98,51	70,32
<b>Самарская область</b>	98,69	68,09
Западное	98,48	67,59
Кинельское	98,38	60,00
Отраденское	100,00	67,27
Поволжское	99,12	63,60
Самара	98,51	70,32
Северное	100,00	79,44
Северо-Восточное	100,00	63,57
Северо-Западное	92,39	53,81
Тольятти	99,14	70,29
Центральное	97,83	66,25
Юго-Восточное	100,00	57,25
Юго-Западное	98,60	58,94
Южное	100,00	76,47

Количественный анализ результатов позволяет дать оценку уровня обученности и качества обучения учащихся 5 классов по географии (диаграмма 2.1.1). Обучающиеся ОО Северо-Западного ТУ показали результаты ниже средних по Российской Федерации, разница составила 6,12%. В остальных ТУ обучающиеся показали результаты на уровне среднего по России либо чуть выше.



Диаграмма 2.1.1 - Сравнение уровня обученности и качества обучения учащихся 5-х классов по географии

В текущем учебном году при проведении анализа результатов ВПР по географии отдельно были выделены результаты:

- преодолевших минимальную границу с запасом в 1-2 балла (10,04%). Это означает, что доля участников находится в зоне риска, так как у них имеется вероятность недостижения минимальных баллов, что может привести к снижению доли обучающихся, получивших баллы, соответствующие уровню подготовки. Это следует учесть при организации работы с аналогичной категорией участников следующего года.

- получивших высокий результат с запасом в 1-2 балла (6,45%). Это означает, что потенциально доля участников, показывающих максимально высокие результаты, в регионе может быть выше. При этом сохраняется риск перехода участников в категорию, показывающих результаты «хорошо». Это следует учесть при организации работы с данной категорией участников.

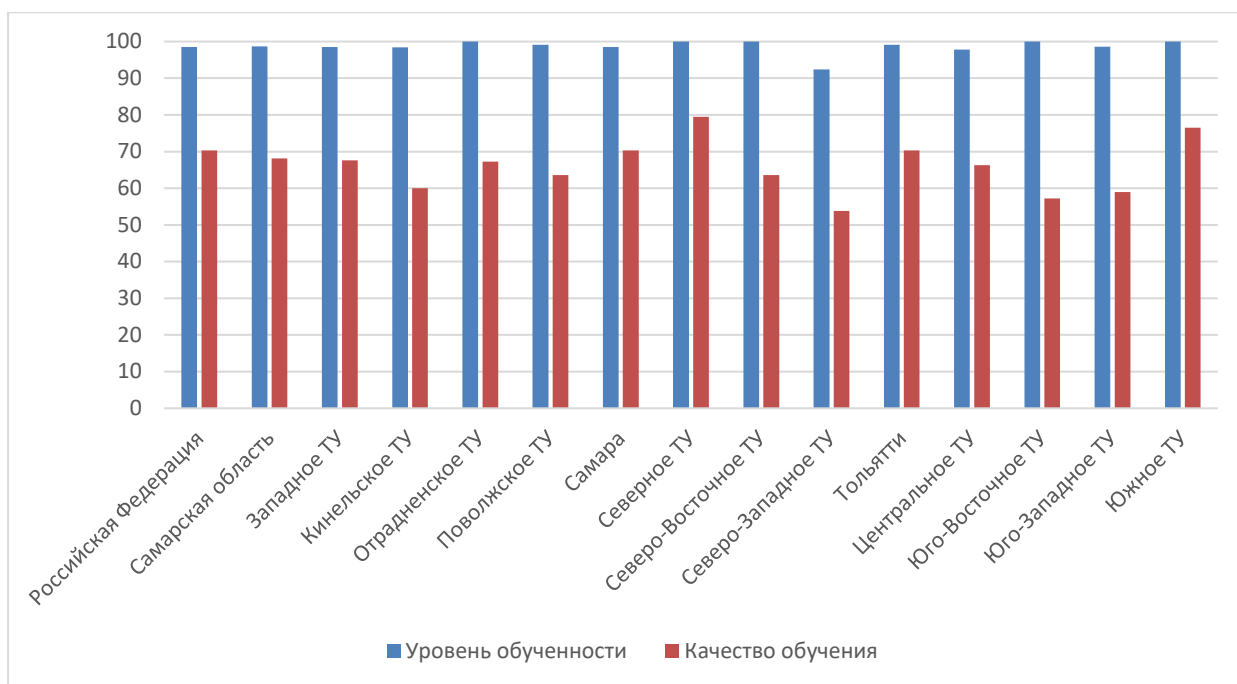
В таблице 2.1.6 представлены доля обучающихся, достигших минимального и высокого уровня подготовки в АТЕ Самарской области.

Таблица 2.1.6

*Достижение минимального и высокого уровня подготовки*

Территориальное управление	Доля участников, преодолевших границу низких результатов с запасом 1-2 балла, %	Доля участников, преодолевших границу высоких результатов с запасом 1-2 балла, %
<b>Самарская область</b>	10,04	6,45
Западное	10,63	7,59
Кинельское	12,97	9,19
Отраденское	11,87	3,60
Поволжское	12,13	5,41
Самара	8,93	6,52
Северное	3,74	9,35
Северо-Восточное	8,57	4,29
Северо-Западное	15,23	12,18
Тольятти	9,14	6,05
Центральное	12,69	4,95
Юго-Восточное	18,12	4,35
Юго-Западное	12,57	7,82
Южное	7,84	11,76

Распределение первичных баллов участников ВПР по географии за курс 5 класса в 2025 году отличается от нормального распределения (Диаграмма 2.1.2). Вместе с тем аналогичная тенденция в неравномерном колебании данного показателя просматривается в картине распределения баллов по всей выборке проведения ВПР в регионах Российской Федерации. Это свидетельствует о том, что полученные по Самарской области результаты в целом достоверны, а особенности распределения первичных баллов обусловлены неравномерным распределением заданий по уровню сложности.



Диаграмма 2.1.2 - Распределение участников ВПР по сумме полученных первичных баллов

В таблице 2.1.7 для каждого задания ВПР приведены проверяемые элементы содержания/требования к уровню подготовки и процент их выполнения в Самарской области и в целом по России.

Таблица 2.1.7.

*Анализ выполнения отдельных заданий (достижение планируемых результатов в соответствии с образовательной программой), %*

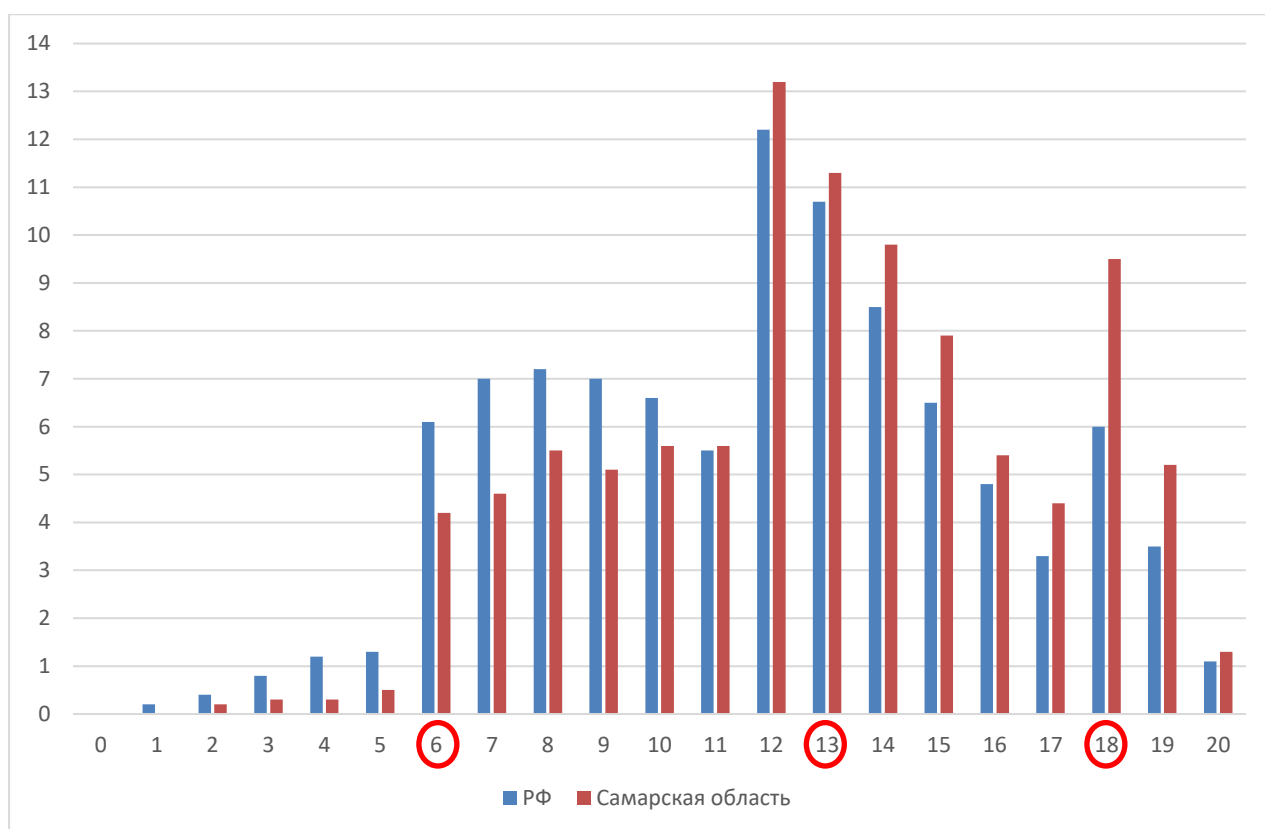
Блоки ПООП обучающийся научится / получит возможность научиться или проверяемые требования (умения) в соответствии с ФГОС	Макс балл	Самарская область	РФ
1. Показывать на карте и обозначать на контурной карте материки и океаны	1	89	88,1
2. Показывать на карте и обозначать на контурной карте крупные формы рельефа Земли	1	61,17	55,87
3. Приводить примеры географических объектов, процессов и явлений, изучаемых различными ветвями географической науки	1	77,15	71,48
4. Различать вклад великих путешественников в географическое изучение Земли	1	74,73	68,83
5. Сравнивать маршруты путешествий великих путешественников; выбирать картографические источники	1	58,74	51,66

Блоки ПООП обучающийся научится / получит возможность научиться или проверяемые требования (умения) в соответствии с ФГОС	Макс балл	Самарская область	РФ
географической информации, необходимые для изучения истории географических открытий			
6. Описывать маршруты путешествий великих путешественников; выбирать картографические источники географической информации, необходимые для изучения истории географических открытий	2	58,29	51,58
7. Использовать условные обозначения планов местности и географических карт для получения информации, необходимой для решения учебных и (или) практико-ориентированных задач	1	86,22	83,57
8. Определять направления по плану местности (топографической карте)	1	63,64	58,63
9. Определять расстояния по плану местности (топографической карте)	1	72,57	69,63
10. Применять понятия «план местности», «масштаб» для решения учебных и (или) практико-ориентированных задач	1	69,32	65,67
11. Различать понятия «параллель» и «меридиан»	1	79,57	76,25
12. Определять географические координаты по географическим картам	2	59,4	54,75
13. Определять расстояния по географическим картам	2	41,43	33,43
14. Устанавливать эмпирические зависимости между продолжительностью дня и географической широтой местности, между высотой Солнца над горизонтом и географической широтой местности на основе анализа данных наблюдений	1	63,03	56,95
15. Устанавливать эмпирические зависимости между продолжительностью дня и географической широтой местности, между высотой Солнца над горизонтом и географической широтой местности на основе анализа данных наблюдений	1	48,35	40,04
16. Описывать внутренне строение Земли. Различать понятия «ядро», «мантия», «земная кора», «материковая земная кора» и «океаническая земная кора»	1	67,95	63,23
17. Интегрировать и интерпретировать информацию о путешествиях и географических исследованиях Земли, представленную в одном или нескольких источниках; использовать условные обозначения планов местности и географических карт для получения информации, необходимой для решения учебных и (или) практико-ориентированных задач; объяснять причины смены дня и ночи и времен года; называть причины землетрясений; применять понятия «литосфера», «землетрясение», «вулкан», «литосферная плита», «эпицентр землетрясения» и «очаг землетрясения» для решения учебных и (или) практико-ориентированных задач	1	59,27	49,87

Обучающиеся 5-х классов ОО Самарской области выполнили успешнее, чем в среднем по Российской Федерации, практически все предложенные задания (больше в среднем на 5%).

Почти у всех пятиклассников Самарской области (более 80%) сформированы умения показывать и обозначать на карте материки и океаны, использовать условные обозначения карт и планов местности для решения практических задач.

Вместе с тем ряд заданий вызвал большее затруднение (достижение соответствующих планируемых результатов в соответствии образовательной программой составило менее 50%). Это задания, требующие:

- определять расстояния по географическим картам (33,43%);
- устанавливать эмпирические зависимости между продолжительностью дня и географической широтой местности, между высотой Солнца над горизонтом и географической широтой местности на основе анализа данных наблюдений.

Как следует из диаграммы 2.1.4, качество выполнения отдельных заданий ВПР по географии соответствует тенденциям, проявившимся по всей выборке.



Диаграмма 2.1.3 – Выполнение заданий ВПР по географии по программе 5 класса

Средний процент выполнения заданий группами обучающихся представлен в таблице 2.1.8.

Таблица 2.1.8

*Средний процент выполнения обучающимися  
(группы по полученному баллу)*

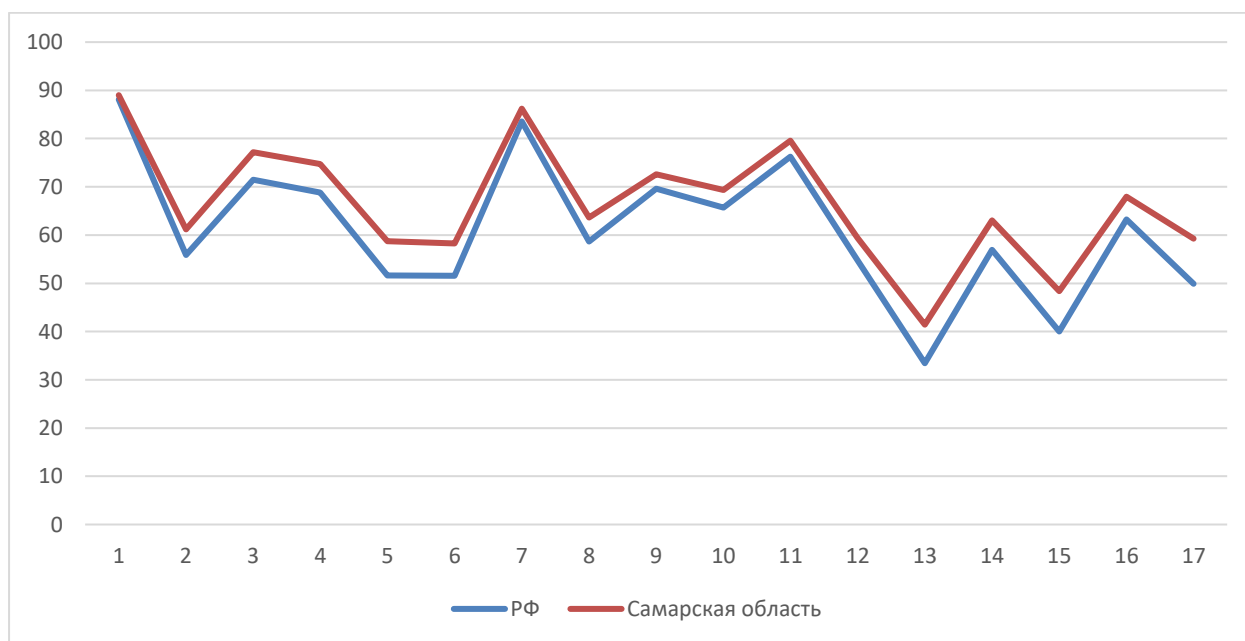
№	Макс. балл	Вся выборка	Самарская обл.	Средний процент выполнения обучающимися (группы по полученному баллу)			
				«2»	«3»	«4»	«5»
1	1	88,1	89	47,27	78,34	93,21	99,1
2	1	55,87	61,17	16,36	39,74	66,15	89,62
3	1	71,48	77,15	43,64	61,01	81,6	96,32
4	1	68,83	74,73	28,18	53,89	81,34	96,92
5	1	51,66	58,74	10	37,46	62,48	91,28
6	2	51,58	58,29	11,82	36,62	63,07	88,01
7	1	83,57	86,22	42,73	76,61	89,24	98,35
8	1	58,63	63,64	10,91	40,21	70,03	92,03
9	1	69,63	72,57	18,18	52,08	79,01	95,26
10	1	65,67	69,32	20	49,8	73,98	95,56
11	1	76,25	79,57	30,91	60,85	85,96	98,57
12	2	54,75	59,4	8,64	29,91	67,2	94,59
13	2	33,43	41,43	3,18	16	44,44	83,46
14	1	56,95	63,03	12,73	39,66	68,58	93,83
15	1	40,04	48,35	5,45	25,98	50,73	86,92
16	1	63,23	67,95	27,27	46,46	73,33	94,89
17	1	49,87	59,27	19,09	38,56	63,82	87,37

Соотношение показателей выполнения отдельных заданий сохраняется в различных группах обучающихся (диаграмма 2.1.4). Это говорит о том, что трудности, возникшие при выполнении отдельных заданий, характерны для всех обучающихся в той или иной степени.



Диаграмма 2.1.4 - Выполнение заданий ВПР по географии разными группами обучающихся (по итоговому баллу по 5-балльной шкале)

Качество знаний обучающихся высокого уровня подготовки представлено в таблице 2.1.9.

Таблица 2.1.9

*Качество знаний обучающихся высокого уровня подготовки*

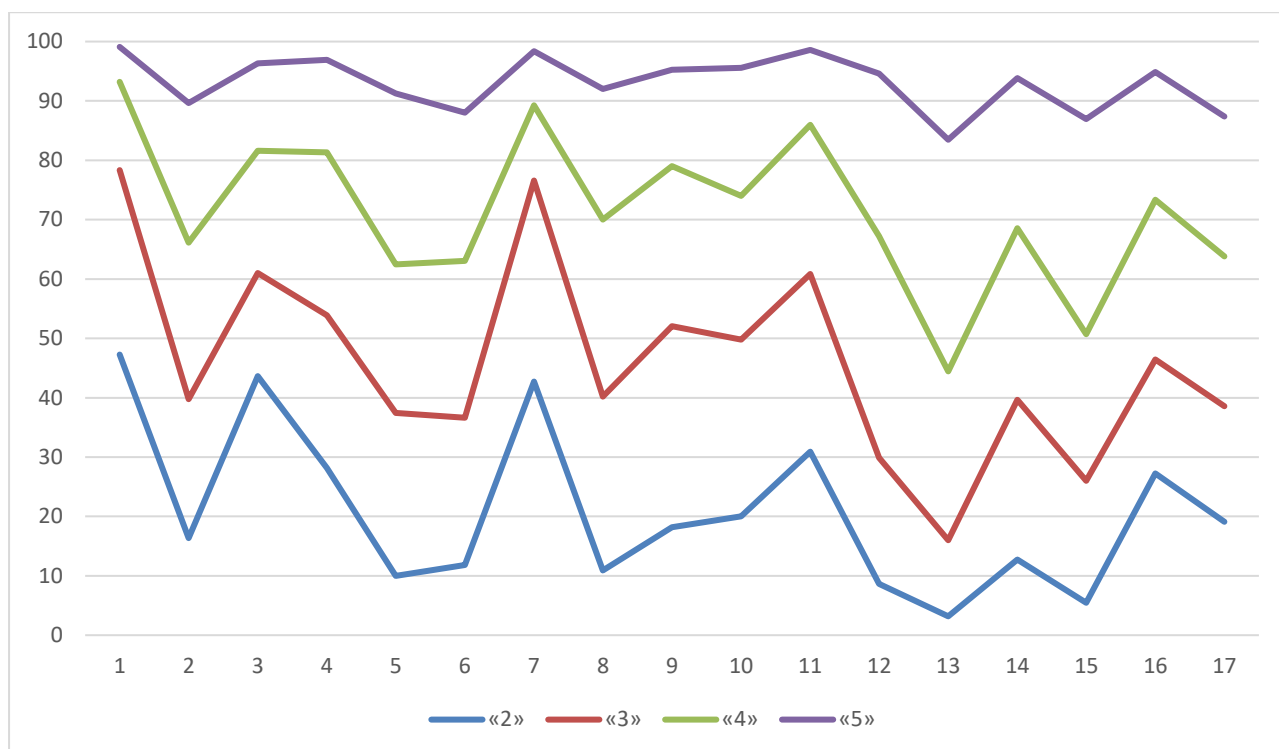
ТУ	Доля обучающихся, подтвердивших отметки «4» и (или) «5», %
<b>Самарская область</b>	56,76
Западное ТУ	59,75
Кинельское ТУ	51,35
Отраденское ТУ	56,12
Поволжское ТУ	54,39
Самара	56,42
Северное ТУ	78,50
Северо-Восточное ТУ	52,14
Северо-Западное ТУ	57,87
Тольятти	59,95
Центральное ТУ	56,66
Юго-Восточное ТУ	47,10
Юго-Западное ТУ	51,96



ТУ	Доля обучающихся, подтвердивших отметки «4» и (или) «5», %
Южное ТУ	62,75

Объективность результатов ВПР по географии определяется степенью соответствия отметок за выполненную работу и отметок по журналу. Значение указанного показателя по итогам ВПР представлено на диаграмме 2.1.6 и в таблице 2.1.10.



Диаграмма 2.1.5 – Соответствие отметок за выполненную работу и отметок по журналу, %

Таблица 2.1.10

*Соответствие отметок за выполненную работу и отметок по журналу*

Соответствие отметок	Кол-во уч.	%
Понизили результат (Отм. ВПР <Отм. по журналу)	1311	15,77
Подтвердили результат (Отм. ВПР=Отм. по журналу)	6550	78,79
Повысили результат (Отм. ВПР> Отм. по журналу)	452	5,44
Всего:	8313	100

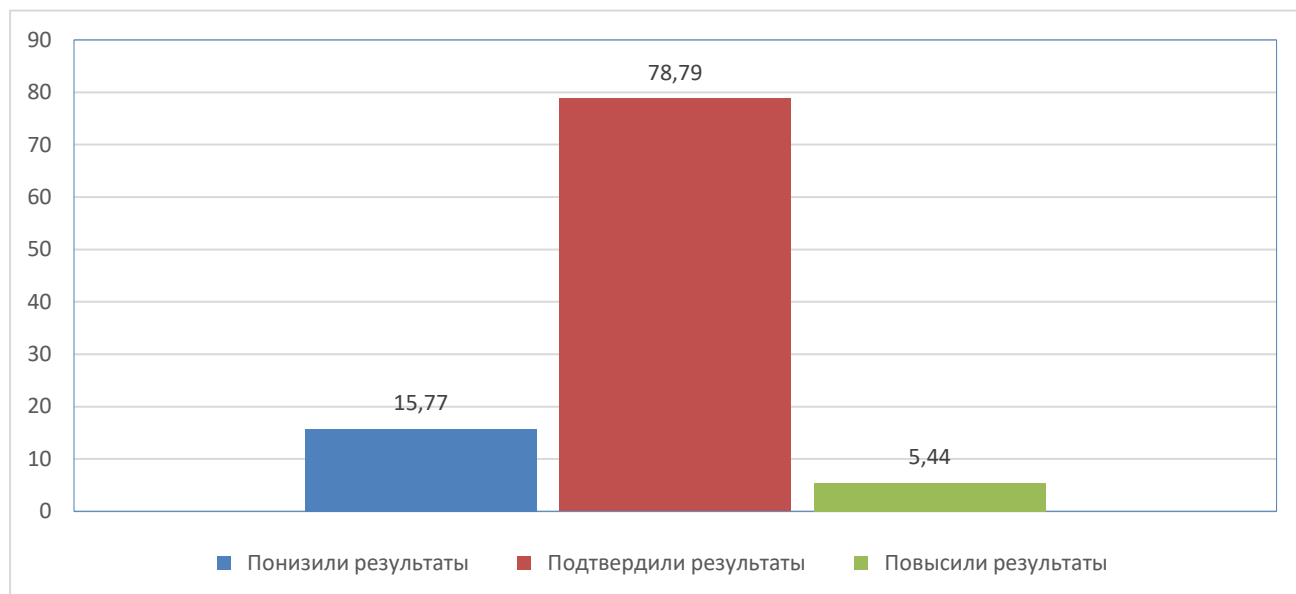
В таблице 2.1.10 не учтены обучающиеся, которым не выставляются итоговые (промежуточные) отметки по журналу в соответствии с локальными актами ОО.

По данным, указанным ОО в формах сбора результатов ВПР, 78,79% участников ВПР получили за проверочную работу отметки, соответствующие отметкам за предыдущую четверть (триместр), 15,77% обучающихся были выставлены отметки ниже, и у 5,44% участников – отметка за ВПР выше, чем отметки в журнале.

В таблице 2.1.11 представлены сравнительные данные о соотношении оценок за ВПР по географии и текущей успеваемости обучающихся.

Таблица 2.1.11

*Соответствие отметок за выполненную работу и отметок по журналу*

АТЕ	Понизили результат	Подтвердили	Повысили результат
Самарская область	15,77	78,79	5,44
Алексеевский район	15,00	80,00	5,00
Безенчукский район	8,33	86,67	5,00
Богатовский район	16,00	84,00	0,00
Большеглушицкий район	25,58	67,44	6,98
Большечерниговский район	0,00	100,00	0,00
Борский район	16,67	79,63	3,70
Волжский район	12,88	83,23	3,89
Елховский район	13,33	86,67	0,00
Исаклинский район	11,11	83,33	5,56
Камышлинский район	26,09	65,22	8,70
Кинельский район	18,18	81,82	0,00
Кинель-Черкасский район	15,93	79,65	4,42
Клявлинский район	5,56	88,89	5,56
Кошкинский район	24,32	75,68	0,00
Красноармейский район	3,23	93,55	3,23
Красноярский район	31,72	64,14	4,14
Нефтегорский район	12,5	82,81	4,69
Пестравский район	6,82	93,18	0,00
Похвистневский район	16,67	83,33	0,00
Приволжский район	19,35	80,65	0,00
Сергиевский район	1,94	95,15	2,91
Ставропольский район	12,50	83,55	3,95
Сызранский район	13,79	86,21	0,00
Хворостянский район	16,67	83,33	0,00
Челно-Вершинский район	0,00	100,00	0,00
Шенталинский район	0,00	100,00	0,00

АТЕ	Понизили результат	Подтвердили	Повысили результат
Шигонский район	12,00	88,00	0,00
г.о. Жигулевск	14,12	80,00	5,88
г.о. Кинель	15,34	81,6	3,07
г.о. Новокуйбышевск	20,51	74,87	4,62
г.о. Октябрьск	-	-	-
г.о. Отрадный	15,71	81,43	2,86
г.о. Похвистнево	13,04	79,71	7,25
г.о. Самара	17,90	75,07	7,03
г.о. Сызрань	15,25	81,23	3,52
г.о. Тольятти	13,24	81,76	5,00
г.о. Чапаевск	15,00	79,44	5,56

Результаты ВПР по географии более чем на 85% соответствуют текущей успеваемости обучающихся ОО Безенчукского, Большечерниговского, Клявлинского, Красноармейского, Пестравского, Сергиевского, Сызранского, Елховского, Челно-Вершинского, Шенталинского и Шигонского муниципальных районов.

Наиболее ярко тенденция к снижению результатов выполнения ВПР в сравнении с отметками по журналу проявилась в следующих АТЕ: Красноярский (31,72%), Камышлинский (26,09%) и Большеглушицкий (25,58%) муниципальные районы. Значительное снижение результатов может свидетельствовать о необъективности (завышение оценок по географии) или недостаточной систематичности (несоответствие общему объему содержания обучения) текущего оценивания.

Доля обучающихся, повысивших результаты, наиболее высока в Камышлинском муниципальном районе (8,70%).

## ***2.2. РЕЗУЛЬТАТЫ ВЫПОЛНЕНИЯ ПРОВЕРОЧНОЙ РАБОТЫ ПО ГЕОГРАФИИ ОБУЧАЮЩИХСЯ 6 КЛАССА***

### **Участники ВПР по географии в 6 классах**

В написании ВПР по географии в 6 классах приняли участие 15981 обучающихся из 519 образовательных организаций Самарской области,

реализующих программу основного общего образования (далее – ОО). Колебания численности обучающихся по годам незначительное, так как данный предмет является предметом на основе случайного выбора.

В 2025 году обучающиеся имели возможность выполнять ВПР по географии, как в традиционной форме, так и в компьютерной.

Информация о количестве участников проверочных работ приведена в таблице 2.2.1.

*Таблица 2.2.1*

*Общая характеристика участников ВПР по географии в 6 классе*

Показатель	2023	2024	2025
Кол-во ОО	527	510	519
Количество участников, чел.	15676	15317	15981
Доля участников ВПР от общего числа обучающихся, %	43,86	43,2	43,02

### **Структура проверочной работы**

Проверочная работа состояла из двух частей и включала в себя 17 заданий. В части 1 содержались задания 1–9; в части 2 – задания 10–17.

Ответами к заданиям 1, 3–9, и 11–16 являлись цифра, последовательность цифр, число или слово (словосочетание).

Задание 2 предполагало графическое обозначение ответа на карте.

Задания 10 и 17 предполагали развернутый ответ.

Всего заданий – 17 заданий, из них по уровню сложности: базового уровня – 16, повышенного – 1.

### **Система оценивания выполнения работы**

Задание с кратким ответом считалось выполненным, если записанный участником ВПР ответ совпадает с верным ответом.

Правильный ответ на каждое из заданий 1, 3–9 и 11–16 оценивался 1 баллом. Если в ответе допущена хотя бы одна ошибка (один из элементов ответа записан неправильно или не записан), выставлялось 0 баллов.

Для каждого задания в разделе «Ответы и критерии оценивания» приведены варианты ответов, которые являются верными, и критерии оценивания.

К каждому заданию с развернутым ответом приводится инструкция, в которой указывается, за что выставляется каждый балл – от нуля до максимального балла.

Полученные участником ВПР баллы за выполнение всех заданий суммируются. Суммарный балл обучающегося переводится в отметку по пятибалльной шкале с учетом рекомендуемой шкалы перевода, приведенной ниже.

Максимальный первичный балл за выполнение работы – 19.

Перевод первичных баллов в отметки по пятибалльной шкале представлен в таблице 2.2.2.

Таблица 2.2.2

*Перевод первичных баллов по географии в отметки  
по пятибалльной шкале*

Отметка по пятибалльной шкале	«2»	«3»	«4»	«5»
Первичные баллы	0–5	6–11	12–16	17–19

### **Общая характеристика результатов выполнения работы**

Средний балл выполнения проверочной работы по Самарской области составил 3,83 балла.

В динамике за последние 3 года наблюдается незначительное уменьшение/увеличение количества участников ВПР, так как данный предмет является предметом на основе случайного выбора.

Распределение участников ВПР по полученным отметкам в разрезе показателей Самарской области показано в таблице 2.2.3.

По итогам ВПР в 2025 году 177 (1,11%) обучающихся 6 классов Самарской области, выполнявших проверочную работу по географии,

получили отметку «2», что на 71 человек меньше, чем в 2024 году. За последние три года наблюдается тенденция к снижению количества неудовлетворительных отметок как в Самарской области, так и в целом по Российской Федерации.

Максимальное количество первичных баллов в 2025 году набрали 240 участника ВПР (1,5%), в 2024 году это смогли сделать 1,07% от общего количества участников, а в 2023 году данный показатель составлял 0,9%.

Таблица 2.2.3

*Распределение участников по полученным баллам  
(статистика по отметкам)*

Группы участников	Факт. численность участников	Распределение участников по баллам							
		«2»		«3»		«4»		«5»	
		Чел.	%	Чел.	%	Чел.	%	Чел.	%
2023 год									
Самарская область	15676	328	2,09	5192	33,12	7444	47,49	2712	17,3
Российская Федерация	713458	27111	3,8	276964	38,82	319772	44,82	89611	12,56
2024 год									
Самарская область	15317	248	1,62	4865	31,76	7424	48,47	2780	18,15
Российская Федерация	732035	25402	3,47	278100	37,99	331831	45,33	96702	13,21
2025 год									
Самарская область	15981	177	1,11	5383	33,68	7839	49,05	2582	16,16
Российская Федерация	760095	22118	2,91	298869	39,32	358309	47,14	80799	10,63

Качество обучения географии в 6 классах ОО Самарской области стабильно выше, чем в среднем по Российской Федерации. На отметки «4» и «5» (качество обучения) написали работу 10421 обучающихся (65,21%), что на 7,44% выше среднего значения показателя по Российской Федерации. Следует отметить, что в 2024 году качество обучения в ОО региона по географии было выше среднего по Российской Федерации на 8,08%, и на 7,41% в 2023 году.

Результаты выполнения проверочной работы показали, что с предложенными заданиями справились 98,89% обучающихся, что выше на 1,83%, чем в среднем по России.

Таким образом, результаты Самарской области по итогам выполнения ВПР по географии в 6 классах превышают аналогичные средние показатели по Российской Федерации.

Таблица 2.2.4

*Распределение групп баллов по территориальным управлениям  
министерства образования Самарской области*

Территориальное управление	Количество участников	Распределение участников по полученным баллам, %			
		«2»	«3»	«4»	«5»
<b>Российская Федерация</b>	760095	2,91	39,32	47,14	10,63
<b>Самарская область</b>	15981	1,11	33,68	49,05	16,16
<b>Западное ТУ</b>	1091	0,92	32,91	45,74	20,44
г.о.Сызрань	827	1,21	32,04	46,67	20,07
г.о.Октябрьск	102	0,00	30,39	48,04	21,57
Сызранский м.р.	100	0,00	41,00	40,00	19,00
Шигонский м.р.	62	0,00	35,48	38,71	25,81
<b>Кинельское ТУ</b>	474	0,84	38,19	47,05	13,92
г.о.Кинель	360	0,83	34,17	50,56	14,44
Кинельский м.р.	114	0,88	50,88	35,96	12,28
<b>Отраденское ТУ</b>	464	0,65	47,41	41,59	10,34
Кинель-Черкасский м.р.	179	1,68	41,34	48,04	8,94
г.о.Отрадный	246	0,00	49,59	38,21	12,20
Богатовский м.р.	39	0,00	61,54	33,33	5,13
<b>Поволжское ТУ</b>	1376	2,47	40,12	47,67	9,74
г.о. Новокуйбышевск	481	1,66	33,26	47,82	17,26
Волжский м.р.	895	2,91	43,80	47,60	5,70
<b>Самара</b>	5989	1,15	30,69	50,69	17,47
<b>Северное ТУ</b>	290	0,00	40,34	43,79	15,86
Сергиевский м.р.	211	0,00	45,50	41,23	13,27
Челно-Вершинский м.р.	41	0,00	34,15	53,66	12,20
Шенталинский м.р.	38	0,00	18,42	47,37	34,21
<b>Северо-Восточное ТУ</b>	376	0,53	35,90	51,06	12,50
г.о. Похвистнево	110	0,00	30,00	56,36	13,64
Исаклинский м.р.	51	0,00	41,18	50,98	7,84
Камышлинский м.р.	38	2,63	31,58	50,00	15,79
Клявлинский м.р.	58	1,72	56,90	36,21	5,17
Похвистневский м.р.	119	0,00	30,25	53,78	15,97
<b>Северо-Западное ТУ</b>	450	2,67	42,67	46,67	8,00
Елховский м.р.	35	5,71	54,29	34,29	5,71
Кошкинский м.р.	89	3,37	50,56	39,33	6,74

Территориальное управление	Количество участников	Распределение участников по полученным баллам, %			
		«2»	«3»	«4»	«5»
Красноярский м.р.	326	2,15	39,26	50,00	8,59
<b>Тольятти</b>	3664	0,71	31,14	49,62	18,53
<b>Центральное ТУ</b>	667	1,50	33,58	52,17	12,74
г.о.Жигулевск	297	1,01	29,63	57,58	11,78
Ставропольский м.р.	370	1,89	36,76	47,84	13,51
<b>Юго-Восточное ТУ</b>	285	1,05	38,60	48,77	11,58
Нефтегорский м.р.	143	0,00	32,17	50,35	17,48
Борский м.р.	92	1,09	42,39	51,09	5,43
Алексеевский м.р.	50	4,00	50,00	40,00	6,00
<b>Юго-Западное ТУ</b>	718	0,56	35,93	46,52	16,99
г.о. Чапаевск	325	1,23	38,15	44,62	16,00
Безенчукский м.р.	164	0,00	31,71	53,05	15,24
Красноармейский м.р.	47	0,00	51,06	42,55	6,38
Пестравский м.р.	47	0,00	19,15	63,83	17,02
Приволжский м.р.	111	0,00	41,44	32,43	26,13
Хворостянский м.р.	24	0,00	12,50	66,67	20,83
<b>Южное ТУ</b>	137	0,00	40,88	46,72	12,41
Большеглушицкий м.р.	77	0,00	33,77	49,35	16,88
Большечерниговский м.р.	60	0,00	50,00	43,33	6,67

Наиболее успешно ВПР по географии выполнили обучающиеся г.о. Самара и г.о. Тольятти (68,16% и 68,15% участников получили оценки «4 и 5» соответственно).

Качество выполнения ВПР выше среднего регионального значения (65,21%) отмечено в ОО Западного (66,18%) территориального управления министерства образования Самарской области.

Наибольшая доля участников, получивших за ВПР по географии отметку «2» (выше среднего значения по региону более чем на 1%), зафиксирована в следующих административно-территориальных единицах (далее – АТЕ): Елховский (5,71%), Алексеевский (4,00%), Кошкинский (3,37%), Волжский (2,91%), Камышлинский (2,63%), Красноярский (2,15%) муниципальные районы.

Все участники ВПР справились с проверочной работой в следующих АТЕ Самарской области: Шигонский, Богатовский, Челно-Вершинский,



Шенталинский, Иса克林ский, Сызранский, Похвистневский, Нефтегорский, Безенчукский, Красноармейский, Пестравский, Приволжский, Хворостянский, Большеглушицкий и Большечерниговский муниципальные районы, г.о. Отрадный, г.о. Октябрьск, г.о. Похвистнево.

Наибольшая доля участников, получивших по ВПР по географии отметку «5», зафиксирована в следующих АТЕ: Шенталинский (34,21%), Приволжский (26,13%), Шигонский (25,81%) муниципальные районы.

Таблица 2.2.5

*Уровень обученности и качество обучения  
по географии обучающихся по программе 6 класса*

Территориальное управление	Доля участников, получивших отметки «3», «4» и «5» (уровень обученности), %	Доля участников, получивших отметки «4» и «5» (качество обучения), %
<b>Российская Федерация</b>	97,09	57,77
<b>Самарская область</b>	98,89	65,21
Западное	99,08	66,18
Кинельское	99,16	60,97
Отраденское	99,35	51,94
Поволжское	97,53	57,41
Самара	98,85	68,16
Северное	100,00	59,66
Северо-Восточное	99,47	63,56
Северо-Западное	97,33	54,67
Тольятти	99,29	68,15
Центральное	98,50	64,92
Юго-Восточное	98,95	60,35
Юго-Западное	99,44	63,51
Южное	100,00	59,12

Количественный анализ результатов позволяет дать оценку уровня обученности и качества обучения учащихся 6 классов по географии (диаграмма 2.2.1). Во всех образовательных округах показатель уровня обученности выше средних показателей по Российской Федерации.



Диаграмма 2.2.1 - Сравнение уровня обученности и качества обучения учащихся 6-х классов по географии

В текущем учебном году при проведении анализа результатов ВПР по географии отдельно были выделены результаты:

- преодолевших минимальную границу с запасом в 1-2 балла (9,86%). Это означает, что доля участников находится в зоне риска, так как у них имеется вероятность недостижения минимальных баллов, что может привести к снижению доли обучающихся, получивших баллы, соответствующие уровню подготовки. Это следует учесть при организации работы с аналогичной категорией участников следующего года. Такая работа является эффективной.

- получивших высокий результат с запасом в 1-2 балла (6,61%). Это означает, что потенциально доля участников, показывающих максимально высокие результаты, в регионе может быть выше. При этом сохраняется риск перехода участников в категорию, показывающих результаты «хорошо». Это следует учесть при организации работы с данной категорией участников.

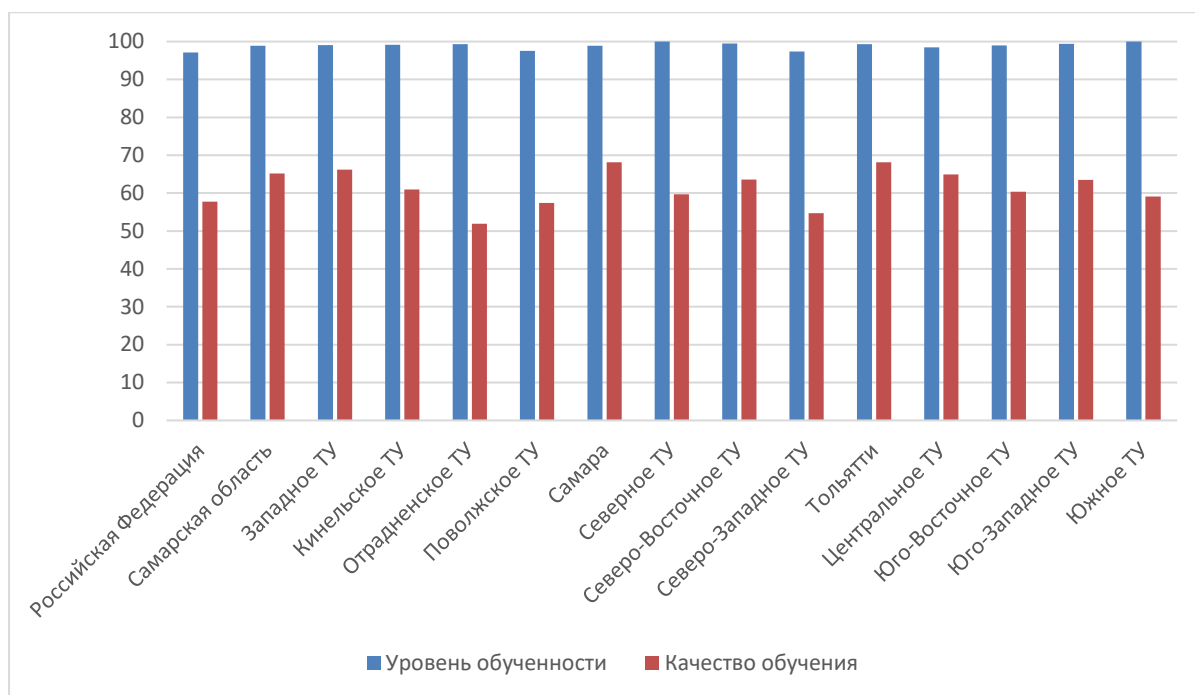
В таблице 2.2.6 представлены доля обучающихся, достигших минимального и высокого уровня подготовки в АТЕ Самарской области.

Таблица 2.2.6

*Достижение минимального и высокого уровня подготовки*

Территориальное управление	Доля участников, преодолевших границу низких результатов с запасом 1-2 балла, %	Доля участников, преодолевших границу высоких результатов с запасом 1-2 балла, %
<b>Самарская область</b>	9,86	6,61
Западное	11,27	10,36
Кинельское	8,65	6,12
Отраденское	15,52	4,74
Поволжское	11,92	5,38
Самара	8,38	6,24
Северное	9,66	10,34
Северо-Восточное	10,37	5,05
Северо-Западное	12,67	3,78
Тольятти	9,20	7,34
Центральное	10,19	3,45
Юго-Восточное	11,93	11,58
Юго-Западное	13,51	8,64
Южное	10,22	8,03

Распределение первичных баллов участников ВПР по географии за курс 6 класса в 2025 году отличается от нормального распределения (Диаграмма 2.2.2). Вместе с тем аналогичная тенденция в неравномерном колебании данного показателя просматривается в картине распределения баллов по всей выборке проведения ВПР в регионах Российской Федерации. Это свидетельствует о том, что полученные по Самарской области результаты в целом достоверны, а особенности распределения первичных баллов обусловлены неравномерным распределением заданий по уровню сложности.



Диаграмма 2.2.2 - Распределение участников ВПР по сумме полученных первичных баллов



Диаграмма 2.2.3 - Сравнение результатов по сумме полученных первичных баллов в компьютерной и традиционной формах проведения ВПР

Из диаграммы 2.2.3 видно, что обучающихся, получивших отметку «2», больше в компьютерной форме, чем в традиционной. Так же можно проследить резкое увеличение пограничных баллов от отметки «2» до «3», от «3» до «4», от «4» до «5», что говорит о «натягивании» полученных

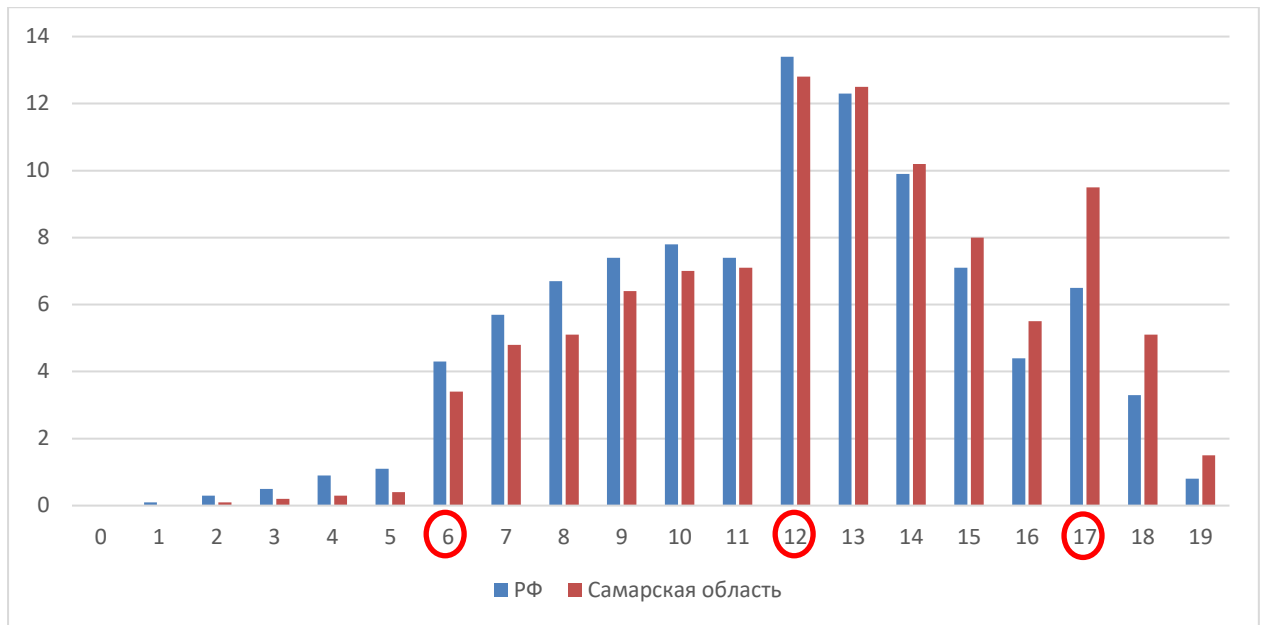
результатов. На основании диаграммы 2.2.3 можно сделать вывод, что компьютерная форма является наиболее объективной.

В таблице 2.2.7 для каждого задания ВПР приведены проверяемые элементы содержания/требования к уровню подготовки и процент их выполнения в Самарской области и в целом по России.

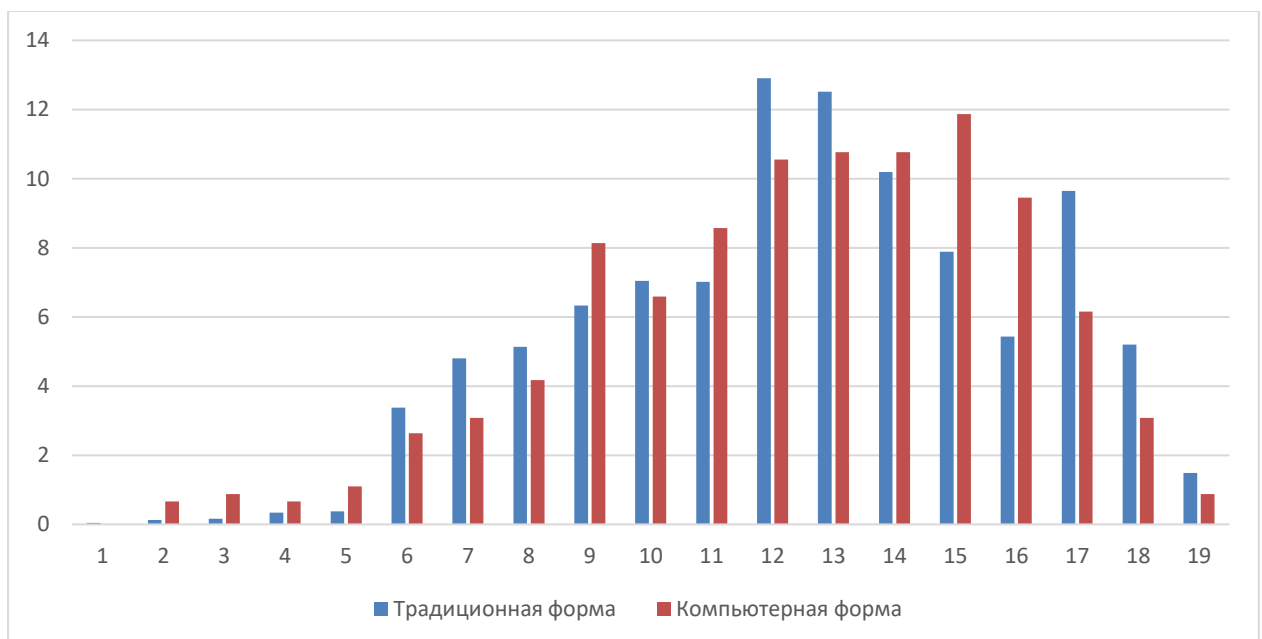
Таблица 2.2.7.

*Анализ выполнения отдельных заданий (достижение планируемых результатов в соответствии с образовательной программой), %*

Блоки ПООП обучающийся научится / получит возможность научиться или проверяемые требования (умения) в соответствии с ФГОС	Макс балл	Самарская область	РФ
1. Описывать по карте местоположение изученных объектов гидросферы для решения учебных и (или) практико-ориентированных задач	1	87,98	87,46
2. Описывать по карте местоположение изученных объектов гидросферы для решения учебных и (или) практико-ориентированных задач	1	68,05	65,99
3. Классифицировать объекты гидросферы (моря, озера, реки) по заданным признакам	1	78,6	76,24
4. Различать понятия «грунтовые, межпластовые и артезианские воды», «питание реки» и «режим реки»; применять их для решения учебных и (или) практико-ориентированных задач	1	67,32	62,79
5. Различать свойства вод отдельных частей Мирового океана, сравнивать реки по заданным признакам	1	83,52	80,45
6. Описывать состав, строение атмосферы. Различать понятия «атмосфера», «тропосфера», «стратосфера», «верхние слои атмосферы», «погода» и «климат»; «бризы» и «муссоны»	1	63,46	58,5
7. Сравнивать свойства атмосферы в пунктах, расположенных на разных высотах над уровнем моря	1	57,99	54,91
8. Определять амплитуду температуры воздуха	1	49,76	44,26
9. Устанавливать зависимость между температурой воздуха и его относительной влажностью на основе данных эмпирических наблюдений	1	72,76	71,1
10. Проводить измерения температуры воздуха, атмосферного давления, скорости и направления ветра с использованием аналоговых и (или) цифровых приборов и представлять результаты наблюдений в табличной и (или) графической форме	2	70,34	69,78
11. Различать понятия «погода» и «климат»	1	74,2	71,01
12. Сравнивать количество солнечного тепла, получаемого земной поверхностью при различных углах падения солнечных лучей. Устанавливать зависимость между нагреванием земной поверхности и углом падения	1	47,13	42,54

Блоки ПООП обучающийся научится / получит возможность научиться или проверяемые требования (умения) в соответствии с ФГОС	Макс балл	Самарская область	РФ
солнечных лучей			
13. Приводить примеры опасных природных явлений в гидросфере и атмосфере, средств их предупреждения	1	68,09	64,8
14. Различать климаты Земли	1	66,29	62,89
15. Приводить примеры приспособления живых организмов к среде обитания в разных природных зонах; приводить примеры изменений в изученных геосферах (территории мира и своей местности) в результате деятельности человека, путей решения существующих экологических проблем	1	72,86	68,5
16. Различать растительный и животный мир разных территорий Земли; сравнивать особенности растительного и животного мира в различных природных зонах, плодородие почв в различных природных зонах	1	76,74	72,13
17. Объяснять направление дневных и ночных бризов, муссонов, годовой ход температуры воздуха и распределение атмосферных осадков для отдельных территорий; применять понятия «атмосферное давление», «ветер», «атмосферные осадки», «воздушные массы» для решения учебных и (или) практико-ориентированных задач	2	39,41	27,99

Обучающиеся 6-х классов ОО Самарской области выполнили успешнее, чем в среднем по Российской Федерации, практически все предложенные задания (больше в среднем на 4%).

Почти у всех шестиклассников Самарской области (более 80%) сформированы умения описывать по карте местоположение изученных объектов гидросферы для решения учебных и (или) практико-ориентированных задач, различать свойства вод отдельных частей Мирового океана, сравнивать реки по заданным признакам.

Вместе с тем ряд заданий вызвал большее затруднение (достижение соответствующих планируемых результатов в соответствии образовательной программой составило менее 50%). Это задания, требующие:

- умения определять понятия, устанавливать аналогии;
- практического умения и навыков использования количественных и качественных характеристик компонентов географической среды.

Как следует из диаграммы 2.2.4, качество выполнения отдельных заданий ВПР по географии соответствует тенденциям, проявившимся по всей выборке.



Диаграмма 2.2.4 – Выполнение заданий ВПР по географии по программе 6 класса

Средний процент выполнения заданий группами обучающихся представлен в таблице 2.2.8.

Таблица 2.2.8

*Средний процент выполнения обучающимися (группы по полученному баллу)*

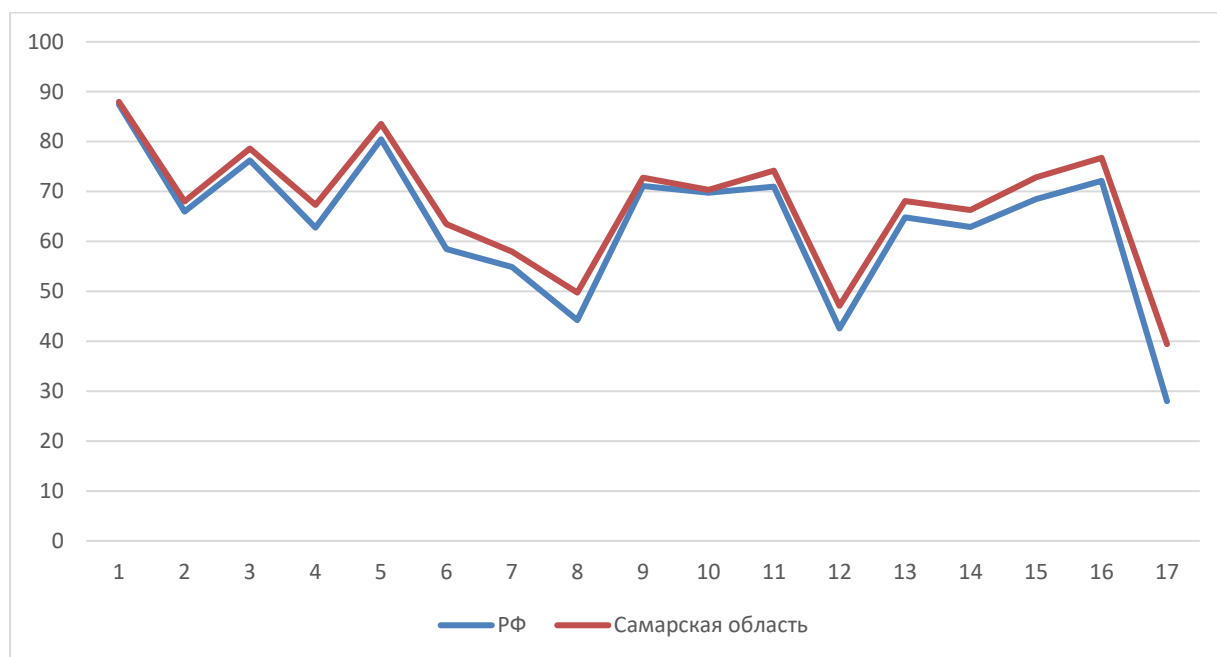
№	Макс. балл	Вся выборка	Самарская обл.	Средний процент выполнения обучающимися (группы по полученному баллу)			
				«2»	«3»	«4»	«5»
1	1	87,46	87,98	49,15	77,24	92,65	98,84
2	1	65,99	68,05	9,04	45,76	75,99	94,46
3	1	76,24	78,6	32,2	61,99	84,99	97,02
4	1	62,79	67,32	28,81	49,06	72	93,84
5	1	80,45	83,52	38,42	70,44	88,79	97,91
6	1	58,5	63,46	12,43	43,04	69,26	91,94
7	1	54,91	57,99	16,95	37,34	62,33	90,67
8	1	44,26	49,76	6,21	24,35	55,17	89,27
9	1	71,1	72,76	29,38	56,92	77,43	94,54
10	2	69,78	70,34	13,84	49,32	78,39	93,59

№	Макс. балл	Вся выборка	Самарская обл.	Средний процент выполнения обучающимися (группы по полученному баллу)			
				«2»	«3»	«4»	«5»
11	1	71,01	74,2	24,29	54,67	81,06	97,52
12	1	42,54	47,13	11,86	26,29	49,93	84,51
13	1	64,8	68,09	14,69	49,69	73,89	92,53
14	1	62,89	66,29	20,34	47,13	71,67	93,07
15	1	68,5	72,86	23,16	52,55	80,15	96,48
16	1	72,13	76,74	26,55	59,58	82,89	97,29
17	2	27,99	39,41	4,24	17,4	43,1	76,49

Соотношение показателей выполнения отдельных заданий сохраняется в различных группах обучающихся (диаграмма 2.2.5). Это говорит о том, что трудности, возникшие при выполнении отдельных заданий, характерны для всех обучающихся в той или иной степени.



Диаграмма 2.2.5 - Выполнение заданий ВПР по географии разными группами обучающихся (по итоговому баллу по 5-балльной шкале)

Качество знаний обучающихся высокого уровня подготовки представлено в таблице 2.2.10.

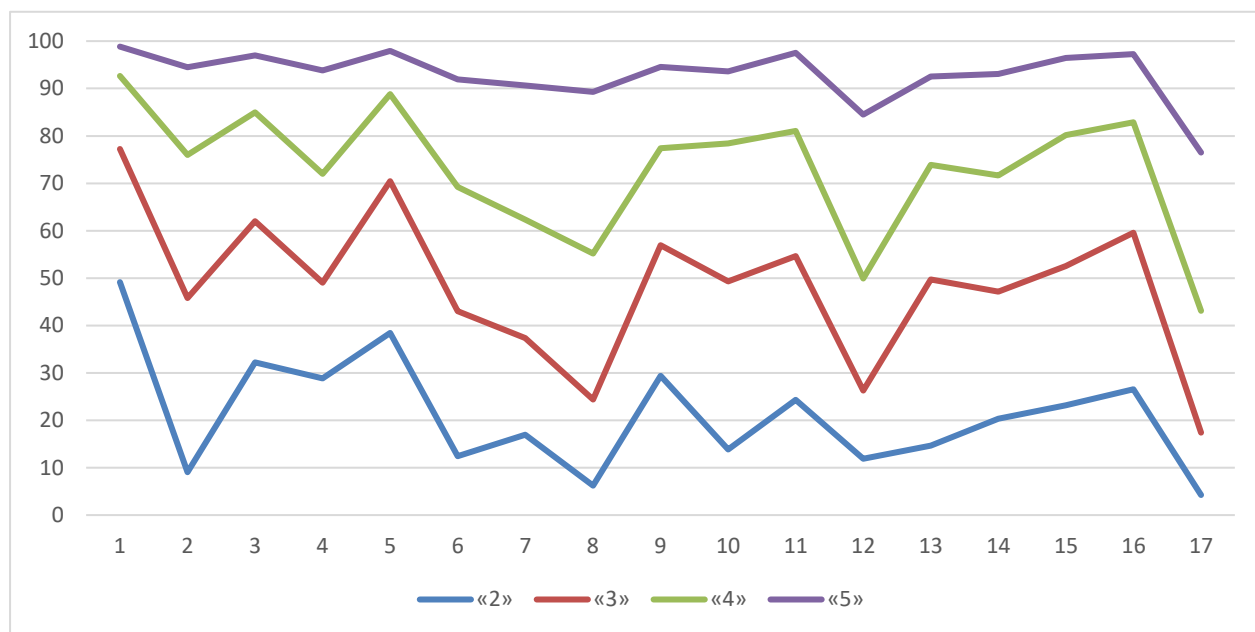

Таблица 2.2.10

*Качество знаний обучающихся высокого уровня подготовки*

ТУ	Доля обучающихся, подтвердивших отметки «4» и (или) «5», %
<b>Самарская область</b>	54,59
Западное ТУ	58,75
Кинельское ТУ	49,37
Отраденское ТУ	41,16
Поволжское ТУ	49,06
Самара	54,42
Северное ТУ	56,21
Северо-Восточное ТУ	56,12
Северо-Западное ТУ	44,67
Тольятти	59,01
Центральное ТУ	54,12
Юго-Восточное ТУ	52,63
Юго-Западное ТУ	56,13
Южное ТУ	53,28

Объективность результатов ВПР по географии определяется степенью соответствия отметок за выполненную работу и отметок по журналу. Значение указанного показателя по итогам ВПР представлено на диаграмме 2.2.6 и в таблице 2.2.9.



Диаграмма 2.2.6 – Соответствие отметок за выполненную работу и отметок по журналу, %

Таблица 2.2.9

*Соответствие отметок за выполненную работу и отметок по журналу*

Соответствие отметок	Кол-во уч.	%
Понизили результат (Отм. ВПР <Отм. по журналу)	2246	14,06
Подтвердили результат (Отм. ВПР=Отм. по журналу)	12705	79,55
Повысили результат (Отм. ВПР> Отм. по журналу)	1020	6,39
Всего:	15971	100

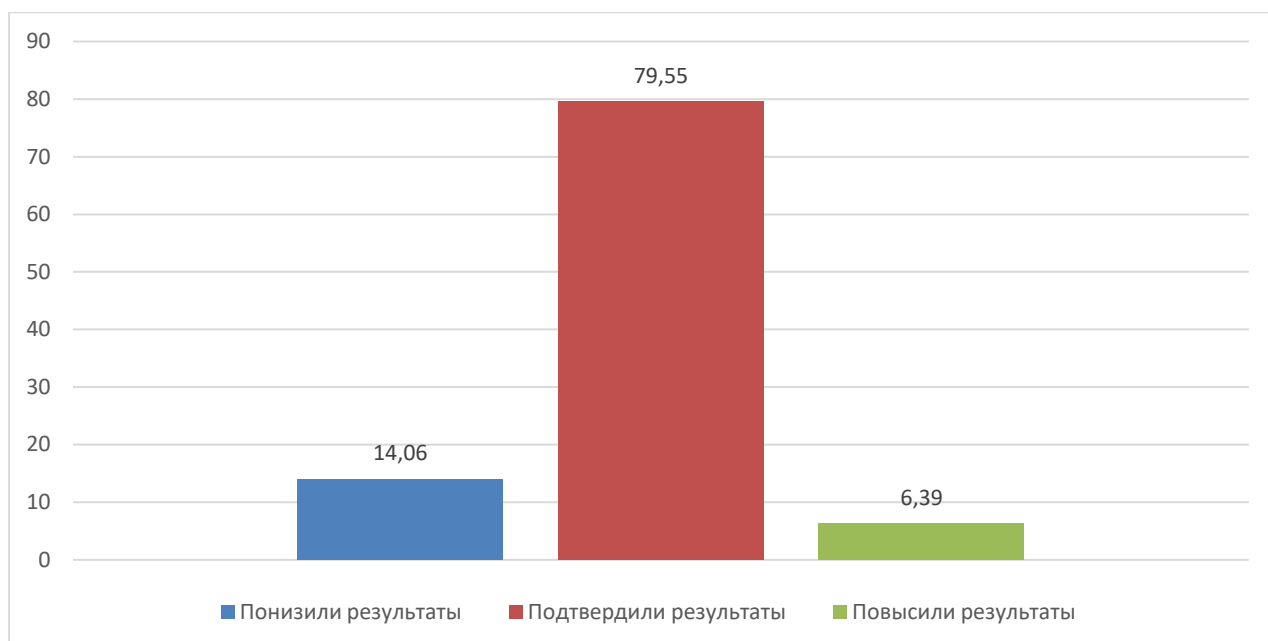
В таблице 2.2.9 не учтены обучающиеся, которым не выставляются итоговые (промежуточные) отметки по журналу в соответствии с локальными актами ОО.

По данным, указанным ОО в формах сбора результатов ВПР, 79,55% участников ВПР получили за проверочную работу отметки, соответствующие отметкам за предыдущую четверть (триместр), 14,06% обучающихся были выставлены отметки ниже, и у 6,39% участников – отметка за ВПР выше, чем отметки в журнале.

Объективность результатов ВПР повысилась по сравнению с результатами 2024 года, в предыдущем году 78,36% участников ВПР

получили за проверочную работу отметки, соответствующие отметкам за предыдущую четверть (триместр), 14,31% обучающихся были выставлены отметки ниже, и у 7,32% участников – отметка за ВПР была выше, чем отметки в журнале.

В таблице 2.2.10 представлены сравнительные данные о соотношении оценок за ВПР по географии и текущей успеваемости обучающихся.

Таблица 2.2.10

*Соответствие отметок за выполненную работу и отметок по журналу*

АТЕ	Понизили результат	Подтвердили	Повысили результат
Самарская область	14,06	79,55	6,39
Алексеевский район	4,00	86,00	10,00
Безенчукский район	12,80	85,98	1,22
Богатовский район	25,64	74,36	0,00
Большеглушицкий район	5,19	85,71	9,09
Большечерниговский район	5,00	93,33	1,67
Борский район	16,30	80,43	3,26
Волжский район	13,63	81,68	4,69
Елховский район	8,57	91,43	0,00
Исаклинский район	5,88	90,20	3,92
Камышлинский район	7,89	92,11	0,00
Кинельский район	13,16	85,09	1,75
Кинель-Черкасский район	18,99	71,51	9,50
Клявлинский район	8,62	87,93	3,45
Кошкинский район	13,48	85,39	1,12
Красноармейский район	0,00	95,74	4,26
Красноярский район	13,85	78,77	7,38
Нефтегорский район	12,59	84,62	2,8
Пестравский район	8,51	91,49	0,00
Похвистневский район	7,56	89,92	2,52
Приволжский район	15,32	81,98	2,70
Сергиевский район	1,42	94,31	4,27
Ставропольский район	12,97	83,51	3,51
Сызранский район	11,00	88,00	1,00
Хворостянский район	4,17	87,5	8,33
Челно-Вершинский район	2,44	95,12	2,44
Шенталинский район	0,00	97,37	2,63
Шигонский район	1,61	98,39	0,00

АТЕ	Понизили результат	Подтвердили	Повысили результат
г.о. Жигулевск	9,76	78,45	11,78
г.о. Кинель	19,44	76,67	3,89
г.о. Новокуйбышевск	16,01	79,00	4,99
г.о. Октябрьск	9,80	88,24	1,96
г.о. Отрадный	8,94	86,99	4,07
г.о. Похвистнево	14,55	80,91	4,55
г.о. Самара	18,02	73,50	8,48
г.о. Сызрань	11,00	84,76	4,23
г.о. Тольятти	11,00	82,99	6,01
г.о. Чапаевск	12,31	81,23	6,46

Результаты ВПР по географии более чем на 85% соответствуют текущей успеваемости обучающихся ОО Алексеевский, Елховского, Исаклинского, Безенчукского, Большечерниговского, Большеглушицкого, Камышлинского, Кинельского, Клявлинского, Кошкинского, Красноармейского, Пестравского, Похвистневского, Сергиевского, Сызранского, Хворостянского, Челно-Вершинского, Шенталинского и Шигонского муниципальных районов, г.о. Отрадный, г.о. Октябрьск.

Наиболее ярко тенденция к снижению результатов выполнения ВПР в сравнении с отметками по журналу проявилась в следующих АТЕ: Богатовский муниципальный район (25,64%) и г.о. Кинель (19,44%). Значительное снижение результатов может свидетельствовать о необъективности (завышение оценок по географии) или недостаточной систематичности (несоответствие общему объему содержания обучения) текущего оценивания.

Доля обучающихся, повысивших результаты, наиболее высока в г.о. Жигулевск (11,78%).

### 2.3. РЕЗУЛЬТАТЫ ВЫПОЛНЕНИЯ ПРОВЕРОЧНОЙ РАБОТЫ ПО ГЕОГРАФИИ ОБУЧАЮЩИХСЯ 7 КЛАССА

#### Участники ВПР по географии в 7 классах

В написании ВПР в штатном режиме в 2025 году приняли участие 8815 обучающихся 7 классов из 446 образовательных организаций Самарской области, реализующих основную общеобразовательную программу основного общего образования.

Семиклассники выполняли ВПР в традиционной и компьютерной формах по выбору образовательной организации.

Информация о количестве участников проверочных работ приведена в таблице 2.3.1.

Таблица 2.3.1

*Общая характеристика участников ВПР по географии  
в 7 классе*

Показатель	2023	2024	2025
Кол-во ОО	424	423	446
Количество участников, чел.	9689	9989	8815
Доля участников ВПР от общего числа обучающихся, %	28,00	27,97	25,00

#### Структура проверочной работы

Проверочная работа состояла из двух частей и включала в себя 17 заданий. В части 1 содержались задания 1–9; в части 2 – задания 10–17.

Ответами к заданиям 1, 3–6, и 8–16 являлись цифра, буква, последовательность цифр или слово (словосочетание).

Задание 2 предполагало графическое обозначение ответа на карте.

Задания 7 и 17 предполагали развернутый ответ.

Всего заданий – 17, из них по уровню сложности: базового уровня – 16; повышенного – 1.

### Система оценивания выполнения работы

Максимальный первичный балл за выполнение работы – 19. Перевод первичных баллов в отметки по пятибалльной шкале представлен в таблице 2.3.2.

Таблица 2.3.2

#### *Перевод первичных баллов по географии в отметки по пятибалльной шкале*

Отметка по пятибалльной шкале	«2»	«3»	«4»	«5»
Первичные баллы	0–5	6–11	12–16	17–19

### Общая характеристика результатов выполнения работы

Средний балл по Самарской области зафиксирован на уровне 3,7 баллов.

По итогам ВПР в 2025 году 141 обучающихся (1,60%) Самарской области получили отметку «2», что на 3,06% меньше, чем в 2024 году.

Значительная часть обучающихся (45,59%) получили отметку «4», что на 6,54% больше, чем в 2024 году.

Максимальное количество первичных баллов в 2025 году набрали 171 участник ВПР (1,94%). В 2024 году максимальное количество первичных баллов набрал 71 участник ВПР (0,76%).

Распределение участников ВПР по полученным отметкам в разрезе показателей Самарской области показано в таблице 2.3.3.

Таблица 2.3.3

#### *Распределение участников по полученным баллам (статистика по отметкам)*

Группы участников	Факт. численность участников	Распределение участников по баллам							
		«2»		«3»		«4»		«5»	
		Чел.	%	Чел.	%	Чел.	%	Чел.	%
2023 год									
Российская Федерация	457355	46833	10,24	236498	51,71	140590	30,74	33478	7,32
Самарская область	9689	420	4,34	4149	42,79	3859	39,84	1261	13,02
2024 год									
Российская	466884	46688	10	234983	50,33	147349	31,57	37864	8,11

Федерация									
Самарская область	9989	465	4,66	4332	43,37	3901	39,05	1291	12,92
<b>2025 год</b>									
Российская Федерация	405541	16019	3,95	175477	43,27	172842	42,62	41203	10,16
Самарская область	8815	141	1,60	3379	38,33	4019	45,59	1276	14,48

Средний показатель обученности по географии по Самарской области составил 98,40%, что на 2,35% выше, чем по России.

На отметки «4» и «5» (качество обучения) написали работу 5296 обучающихся (60,07%), что на 7,29% выше среднего значения показателя по Российской Федерации (52,78%).

В 2024 году на отметки «4» и «5» (качество обучения) написали работу 5192 обучающихся (51,97%), что на 12,3% выше среднего значения показателя по Российской Федерации (39,67%).

Доля участников ВПР по географии, получивших «5», на 4,32% выше аналогичного показателя по Российской Федерации.

Таким образом, результаты Самарской области по итогам выполнения ВПР по географии за 7 класс в 2025 и 2024 годах превышают аналогичные средние показатели по Российской Федерации.

Распределение групп баллов по территориальным управлениям Самарской области представлено в таблице 2.3.4.

Таблица 2.3.4

*Распределение групп баллов по территориальным управлениям  
министерства образования Самарской области*

Территориальное управление	Количество участников	Распределение участников по полученным баллам, %			
		«2»	«3»	«4»	«5»
<b>Российская Федерация</b>	405541	3,95	43,27	42,62	10,16
<b>Самарская область</b>	8815	1,60	38,33	45,59	14,48
<b>Западное ТУ</b>	723	0,97	36,79	45,50	16,74
г.о.Сызрань	527	1,14	38,71	44,21	15,94
г.о.Октябрьск	103	0,97	26,21	47,57	25,24

Территориальное управление	Количество участников	Распределение участников по полученным баллам, %			
		«2»	«3»	«4»	«5»
Сызранский м.р.	49	0,00	38,78	53,06	8,16
Шигонский м.р.	44	0,00	36,36	47,73	15,91
<b>Кинельское ТУ</b>	<b>274</b>	<b>2,19</b>	<b>39,78</b>	<b>43,80</b>	<b>14,23</b>
г.о.Кинель	213	0,94	38,03	46,95	14,08
м.р.Кинельский	61	6,56	45,90	32,79	14,75
<b>Отраденское ТУ</b>	<b>280</b>	<b>1,43</b>	<b>48,21</b>	<b>41,07</b>	<b>9,29</b>
г.о.Отрадный	111	3,60	48,65	42,34	5,41
Кинель-Черкасский м.р.	122	0,00	46,72	39,34	13,93
Богатовский м.р.	47	0,00	51,06	42,55	6,38
<b>Поволжское ТУ</b>	<b>796</b>	<b>2,26</b>	<b>43,47</b>	<b>42,84</b>	<b>11,43</b>
г.о. Новокуйбышевск	363	2,20	39,39	44,08	14,33
м.р. Волжский	433	2,31	46,88	41,80	9,01
<b>Самара</b>	<b>3247</b>	<b>1,79</b>	<b>38,13</b>	<b>44,9</b>	<b>15,18</b>
<b>Северное ТУ</b>	<b>175</b>	<b>0,00</b>	<b>29,14</b>	<b>42,29</b>	<b>28,57</b>
Сергиевский м.р.	113	0,00	36,28	44,25	19,47
Челно-Вершинский м.р.	22	0,00	13,64	45,45	40,91
Шенталинский м.р.	40	0,00	17,50	35,00	47,50
<b>Северо-Восточное ТУ</b>	<b>108</b>	<b>5,56</b>	<b>50,00</b>	<b>38,89</b>	<b>5,56</b>
г.о. Похвистнево	76	1,32	44,74	51,32	2,63
Исаклинский м.р.	42	0,00	33,33	50,00	16,67
Камышлинский м.р.	34	0,00	35,29	52,94	11,76
Клявлинский м.р.	18	5,56	61,11	27,78	5,56
Похвистневский м.р.	21	0,00	19,05	61,90	19,05
<b>Северо-Западное ТУ</b>	<b>229</b>	<b>0,44</b>	<b>36,68</b>	<b>50,22</b>	<b>12,66</b>
Елховский м.р.	31	0,00	51,61	41,94	6,45
Кошкинский м.р.	41	0,00	29,27	48,78	21,95
Красноярский м.р.	157	0,64	35,67	52,23	11,46
<b>Тольятти</b>	<b>1753</b>	<b>0,91</b>	<b>33,09</b>	<b>50,31</b>	<b>15,69</b>
<b>Центральное ТУ</b>	<b>345</b>	<b>2,90</b>	<b>43,48</b>	<b>43,77</b>	<b>9,86</b>
г.о.Жигулевск	134	3,73	47,01	41,04	8,21
Ставропольский м.р.	211	2,37	41,23	45,50	10,90
<b>Юго-Восточное ТУ</b>	<b>108</b>	<b>5,56</b>	<b>50,00</b>	<b>38,89</b>	<b>5,56</b>
Нефтегорский м.р.	82	4,88	51,22	36,59	7,32
Борский м.р.	13	0,00	38,46	61,54	0,00
Алексеевский м.р.	13	15,38	53,85	30,77	0,00
<b>Юго-Западное ТУ</b>	<b>591</b>	<b>2,20</b>	<b>43,65</b>	<b>40,78</b>	<b>13,37</b>
г.о. Чапаевск	267	3,37	44,19	37,08	15,36
Безенчукский м.р.	157	0,64	37,58	48,41	13,38



Территориальное управление	Количество участников	Распределение участников по полученным баллам, %			
		«2»	«3»	«4»	«5»
Красноармейский м.р.	13	7,69	46,15	30,77	15,38
Пестравский м.р.	41	0,00	46,34	41,46	12,20
Приволжский м.р.	61	1,64	54,1	32,79	11,48
Хворостянский м.р.	52	1,92	44,23	48,08	5,77
<b>Южное ТУ</b>	<b>103</b>	<b>0,00</b>	<b>32,04</b>	<b>53,40</b>	<b>14,56</b>
Большеглушицкий м.р.	48	0,00	37,5	58,33	4,17
Большечерниговский м.р.	55	0,00	27,27	49,09	23,64

Сравнение результатов по АТЕ проводится при условии количества участников ВПР от АТЕ не менее 10 человек. Все обучающиеся (100%) 7 классов справились с проверочной работой по географии в ОО Сызранского, Шигонского, Кинель-Черкасского Богатовского, Сергиевского, Челно-Вершинского, Шенталинского, Исаклинского, Камышлинского, Похвистневского, Елховского, Кошкинского, Борского, Пестравского, Большеглушицкого и Большечерниговского муниципальных районов.

Наименьшая доля участников, получивших отметку «2» по географии, (менее 2%) выявлена в 10 АТЕ: Красноярский, Безенчукский, Приволжский, Хворостянский муниципальные районы и в городских округах Сызрань, Отрадный, Кинель, Самара, Похвистнево, Тольятти.

Наибольшая доля участников, получивших по ВПР по географии отметку «2» (выше среднего значения по региону) зафиксирована в муниципальных районах Кинельский, Клявлинский, Алексеевский, Красноармейский.

Наибольшая доля участников, получивших по ВПР по географии отметку «5», зафиксирована в Шенталинском (47,50%), Челно-Вершинском (40,91%), Кошкинском (21,95%), Большечерниговском (23,64%) муниципальных районах, г.о. Октябрьск (25,24%).

Таблица 2.3.5

*Уровень обученности и качество обучения  
по географии обучающихся 7 классов*

Территориальное управление	Доля участников, получивших отметки «3», «4» и «5» (уровень обученности), %	Доля участников, получивших отметки «4» и «5» (качество обучения), %
<b>Российская Федерация</b>	96,05	52,78
<b>Самарская область</b>	98,40	60,07
Западное	99,03	62,24
Кинельское	97,81	58,03
Отраденское	98,57	50,36
Поволжское	97,74	54,27
Самара	98,21	60,08
Северное	100,00	70,86
Северо-Восточное	94,44	44,44
Северо-Западное	99,56	62,88
Тольятти	99,09	66,00
Центральное	97,10	53,62
Юго-Восточное	94,44	44,44
Юго-Западное	97,80	54,15
Южное	100	67,96

Анализ результатов ВПР по географии, представленный в таблице 2.3.5 и на диаграмме 2.3.1 позволяет дать оценку уровня обученности семиклассников по географии (доля участников, преодолевших минимальный балл).

В целом по Самарской области и по всем образовательным округам этот показатель выше среднего по Российской Федерации (96,05%), за исключением Северо-Восточного (94,44%) и Юго-Восточного (94,44%) муниципальных районов.

По Самарской области показатель уровня обученности составил 98,40%, что на 2,35% выше среднего значения по всей выборке.

По показателю качества обучения (60,07%) эта разница составляет 7,29%.

Сравнение уровня обученности по ТУ позволяет сделать вывод, что уровень обученности и качество обучения не по всем территориальным управлениям выше федерального показателя.

Лидируют по качеству обученности (выше 60%) Северное (70,86%), Южное (67,96%), Тольяттинское (66,00%), Северо-Западное (62,88%), Западное (62,24%) территориальные управления.



Диаграмма 2.3.1 – Сравнение уровня обученности и качества обучения учащихся по географии за 7 класс

В текущем учебном году при проведении анализа результатов ВПР по географии в 7 классе отдельно были выделены результаты:

- преодолевших минимальную границу с запасом в 1-2 балла (11,68%). Это означает, что доля участников находится в зоне риска, так как у них имеется вероятность недостижения минимальных баллов, что может привести к снижению доли обучающихся, получивших баллы, соответствующие уровню подготовки. Это следует учесть при организации работы с аналогичной категорией участников следующего года.
- получивших высокий результат с запасом в 1-2 балла (6,61%). Это означает, что потенциально доля участников, показывающих максимально высокие результаты, в регионе может быть выше. При этом сохраняется риск

перехода участников в категорию, показывающих результаты «хорошо». Это следует учесть при организации работы с данной категорией участников.

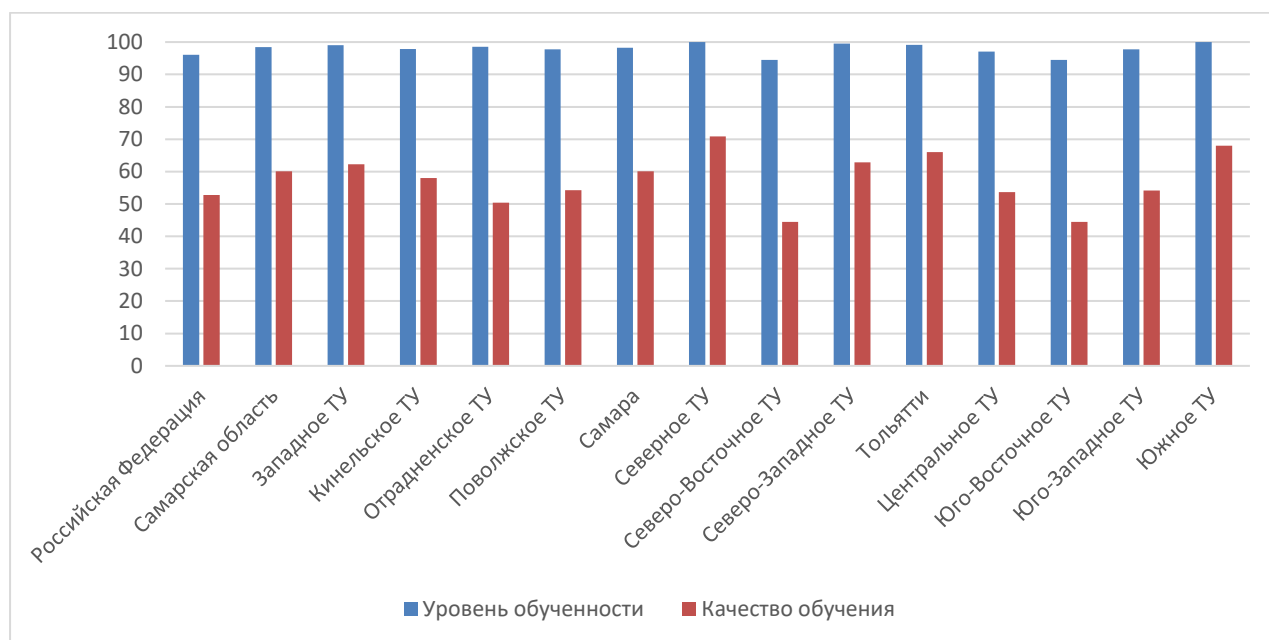
В таблице 2.3.6 представлены доля участников, преодолевших границу низких результатов с запасом 1-2 балла и доля участников, преодолевших границу высоких результатов с запасом 1-2 балла в территориальных управлениях Самарской области.

Таблица 2.3.6

*Достижение минимального и высокого уровня подготовки*

Территориальное управление	Доля участников, преодолевших границу низких результатов с запасом 1-2 балла, %	Доля участников, преодолевших границу высоких результатов с запасом 1-2 балла, %
<b>Самарская область</b>	11,68	6,61
Западное	11,07	8,30
Кинельское	13,14	8,03
Отраденское	16,43	2,50
Поволжское	13,57	7,04
Самара	11,24	5,42
Северное	13,14	18,86
Северо-Восточное	10,19	5,56
Северо-Западное	13,54	7,42
Тольятти	9,87	7,13
Центральное	11,88	3,77
Юго-Восточное	21,30	2,78
Юго-Западное	14,38	9,64
Южное	7,77	7,77

Распределение баллов участников ВПР по географии за курс 7 класса в 2025 году отличается от нормального распределения (Диаграмма 2.3.2).



Диаграмма 2.3.2 - Распределение участников ВПР по сумме полученных первичных баллов

Вместе с тем аналогичная тенденция в неравномерном колебании данного показателя просматривается в картине распределения баллов по всей выборке проведения ВПР в регионах Российской Федерации. Это свидетельствует о том, что полученные по Самарской области результаты в целом достоверны, а особенности распределения первичных баллов обусловлены неравномерным распределением заданий по уровню сложности.

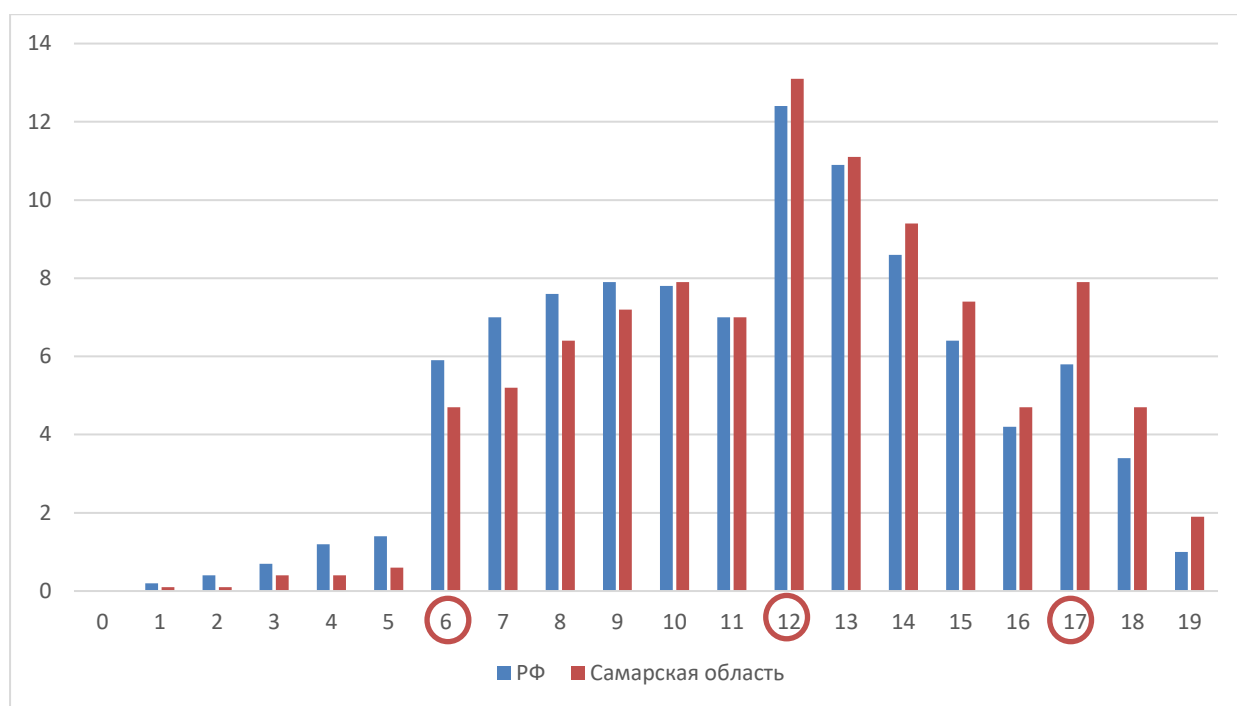

Диаграмма 2.3.3 – Сравнение результатов по сумме полученных первичных баллов в компьютерной и традиционной формах проведения ВПР

Из диаграммы 2.3.3 видно, что обучающихся, получивших отметку «2», больше в компьютерной форме, чем в традиционной. Так же можно проследить резкое увеличение пограничных баллов от отметки «2» до «3», от «3» до «4», от «4» до «5» в традиционной, что говорит о «натягивании» полученных результатов. На основании диаграммы 2.3.3 можно сделать вывод, что компьютерная форма является наиболее объективной.

Таблица 2.3.7.

*Анализ выполнения отдельных заданий (достижение планируемых результатов в соответствии с образовательной программой), %*

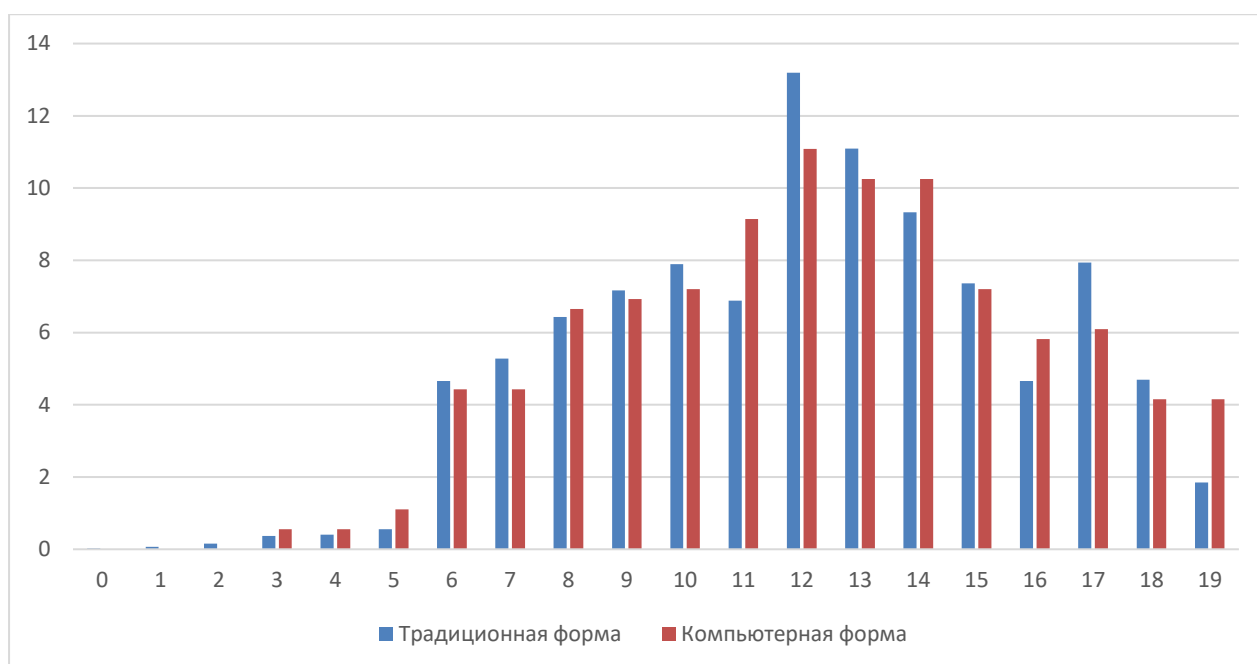
Блоки ПООП обучающийся научится / получит возможность научиться или проверяемые требования (умения) в соответствии с ФГОС	Макс балл	Сам. обл.	РФ
1. Описывать по географическим картам местоположение изученных географических объектов для решения учебных и (или) практико-ориентированных задач	1	93,3	92,95
2. Описывать по географическим картам местоположение изученных географических объектов для решения учебных и (или) практико-ориентированных задач	1	84,28	84,46
3. Интегрировать и интерпретировать информацию об особенностях природы на отдельных территориях, представленную в одном или нескольких источниках, для решения различных учебных и практико-ориентированных задач	1	60,4	55,26

Блоки ПООП обучающийся научится / получит возможность научиться или проверяемые требования (умения) в соответствии с ФГОС	Макс балл	Сам. обл.	РФ
4. Интегрировать и интерпретировать информацию об особенностях природы на отдельных территориях, представленную в одном или нескольких источниках, для решения различных учебных и практико-ориентированных задач	1	67,34	63,53
5. Интегрировать и интерпретировать информацию об особенностях природы на отдельных территориях, представленную в одном или нескольких источниках, для решения различных учебных и практико-ориентированных задач	1	66,07	63,3
6. Классифицировать типы климатов Земли по заданным показателям	2	44,57	41,36
7. Представлять в различных формах (в виде таблицы) географическую информацию, необходимую для решения учебных и практико-ориентированных задач	2	41,82	41,32
8. Определять природные зоны по их существенным признакам на основе интеграции и интерпретации информации об особенностях их природы	1	68,98	63,72
9. Различать изученные процессы и явления, происходящие в географической оболочке. Объяснять образование тропических муссонов, пассатов тропических широт, западных ветров; применять понятия «воздушные массы», «муссоны», «пассаты», «западные ветры», «климатообразующий фактор» для решения учебных и (или) практико-ориентированных задач	1	64,17	60,66
10. Распознавать проявления изученных географических явлений, представляющие собой отражение таких свойств географической оболочки, как зональность (азональность), ритмичность и целостность	1	72,38	67,89
11. Называть особенности географических процессов на границах литосферных плит с учетом характера взаимодействия и типа земной коры, устанавливать (используя географические карты) взаимосвязи между движением литосферных плит и размещением крупных форм рельефа	1	65,14	61,58
12. Интегрировать и интерпретировать информацию об особенностях населения, представленную в одном или нескольких источниках, для решения различных учебных и практико-ориентированных задач	1	86,08	86,4
13. Интегрировать и интерпретировать информацию об особенностях населения, представленную в одном или нескольких источниках, для решения различных учебных и практико-ориентированных задач	1	71,83	69,4
14. Применять понятие «плотность населения» для решения учебных и (или) практико-ориентированных задач	1	62,7	57,14
15. Определять страны по их существенным признакам	1	62,94	56,2
16. Различать изученные процессы и явления, происходящие в географической оболочке	1	59,23	51,25
17. Выявлять взаимосвязи между компонентами природы в пределах отдельных территорий с использованием различных	1	56,78	41,82

Блоки ПООП обучающийся научится / получит возможность научиться или проверяемые требования (умения) в соответствии с ФГОС	Макс балл	Сам. обл.	РФ
источников географической информации; объяснять особенности природы, населения и хозяйства отдельных территорий			

Семиклассники ОО Самарской области выполнили успешнее, чем в среднем по Российской Федерации, все предложенные задания (больше в среднем на 4,1%).

Обучающиеся Самарской области успешно справились с заданиями проверяющим умения описывать местонахождения объектов по географической карте, проверяющим умения извлекать информацию в соответствии с поставленной задачей и интерпретировать ее в целях сопоставления с информацией.

Вместе с тем ряд заданий вызвал большие затруднения (достижение соответствующих планируемых результатов в соответствии с образовательной программой составило менее 50%): представлять в различных формах (в виде таблицы) географическую информацию, необходимую для решения учебных и практико-ориентированных задач, выявлять взаимосвязи между компонентами природы в пределах отдельных территорий с использованием различных источников географической информации; объяснять особенности природы, населения и хозяйства отдельных территорий.

Таким образом, среди заданий, вызвавших наибольшие затруднения, преобладают вопросы, предполагающие самостоятельную активность обучающихся по обобщению и классификации информации, использованию знаний о географических законах и закономерностях, составлению описательного текста, решению практико-ориентированной задачи. Можно предположить, что трудность представляет перевод географической информации из одной системы представления (текст, схема, таблица, гистограмма, географическая карта с условными обозначениями) в другую. Часть ошибок, сделанных участниками ВПР, связана с невнимательностью при произведении расчетов.





Диаграмма 2.3.4 – Выполнение заданий ВПР по географии в 7 классе

Как следует из диаграммы 2.3.4, качество выполнения отдельных заданий ВПР по географии соответствует тенденциям, проявившимся по всей выборке.

Средний процент выполнения заданий группами обучающихся представлен в таблице 2.3.8.

Таблица 2.3.8

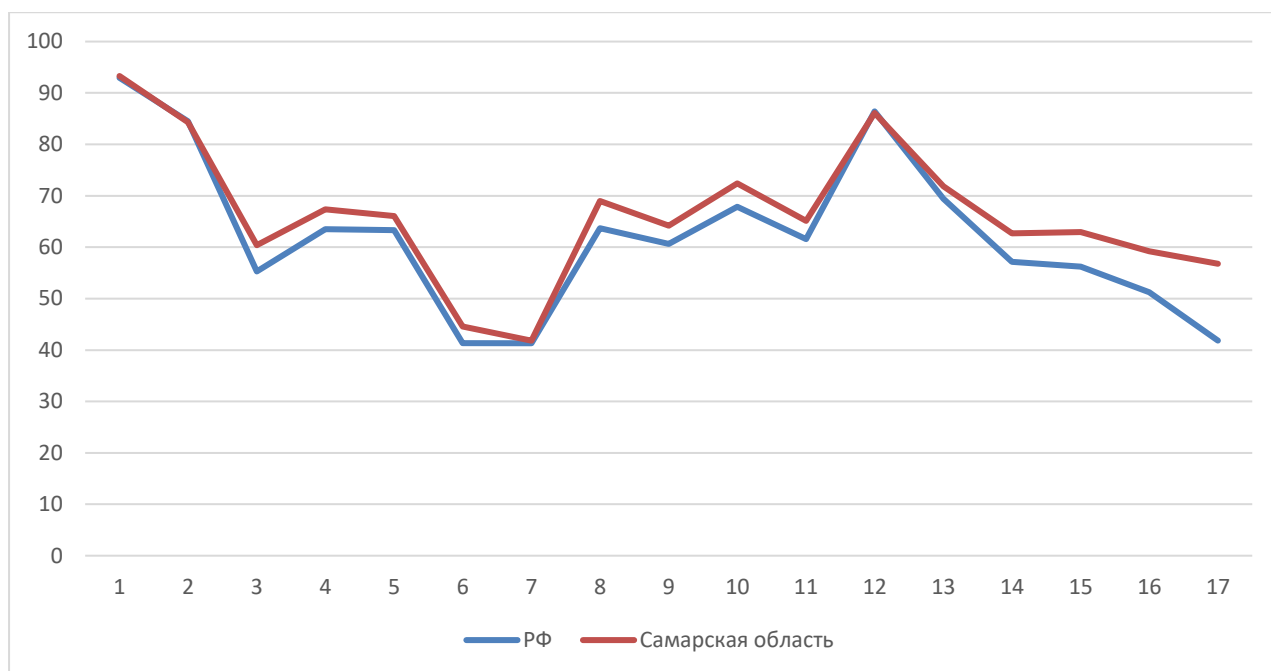
*Средний процент выполнения обучающимися  
(группы по полученному баллу)*

№	Макс. балл	Вся выборка	Самарская обл.	Средний % выполнения обучающимися			
				(группы по полученному баллу)			
				«2»	«3»	«4»	«5»
1	1	92,95	93,3	62,41	87,87	96,94	99,61
2	1	84,46	84,28	37,59	73,54	90,87	97,1
3	1	55,26	60,4	12,06	36,82	70,79	95,45
4	1	63,53	67,34	30,5	49,16	75,14	94,98
5	1	63,3	66,07	23,4	48,03	73,58	94,91
6	2	41,36	44,57	7,45	22,99	51,11	85,19
7	2	41,32	41,82	4,26	18,7	48,57	85,89
8	1	63,72	68,98	12,06	51,64	77,31	94,98
9	1	60,66	64,17	21,99	46,46	71,76	91,85
10	1	67,89	72,38	32,62	57,18	79,45	94,75
11	1	61,58	65,14	19,86	48,36	72,21	92,32
12	1	86,4	86,08	37,59	76,15	92,19	98,51
13	1	69,4	71,83	18,44	56,32	79,22	95,53

№	Макс. балл	Вся выборка	Самарская обл.	Средний % выполнения обучающимися			
				(группы по полученному баллу)			
				«2»	«3»	«4»	«5»
14	1	57,14	62,7	17,02	44,42	70,24	92,4
15	1	56,2	62,94	8,51	42,11	72,11	95,22
16	1	51,25	59,23	9,22	39,15	68,03	90,2
17	1	41,82	56,78	9,22	35,75	65,86	89,11

Соотношение показателей выполнения отдельных заданий сохраняется в различных группах обучающихся (диаграмма 2.3.5). Это говорит о том, что трудности, возникшие при выполнении отдельных заданий, характерны для всех обучающихся, в той или иной степени.



Диаграмма 2.3.5 – Выполнение заданий ВПР по географии разными группами обучающихся (по итоговому баллу по 5-балльной шкале)

Качество знаний обучающихся высокого уровня подготовки представлено в таблице 2.3.9.

Таблица 2.3.9

*Качество знаний обучающихся высокого уровня подготовки*

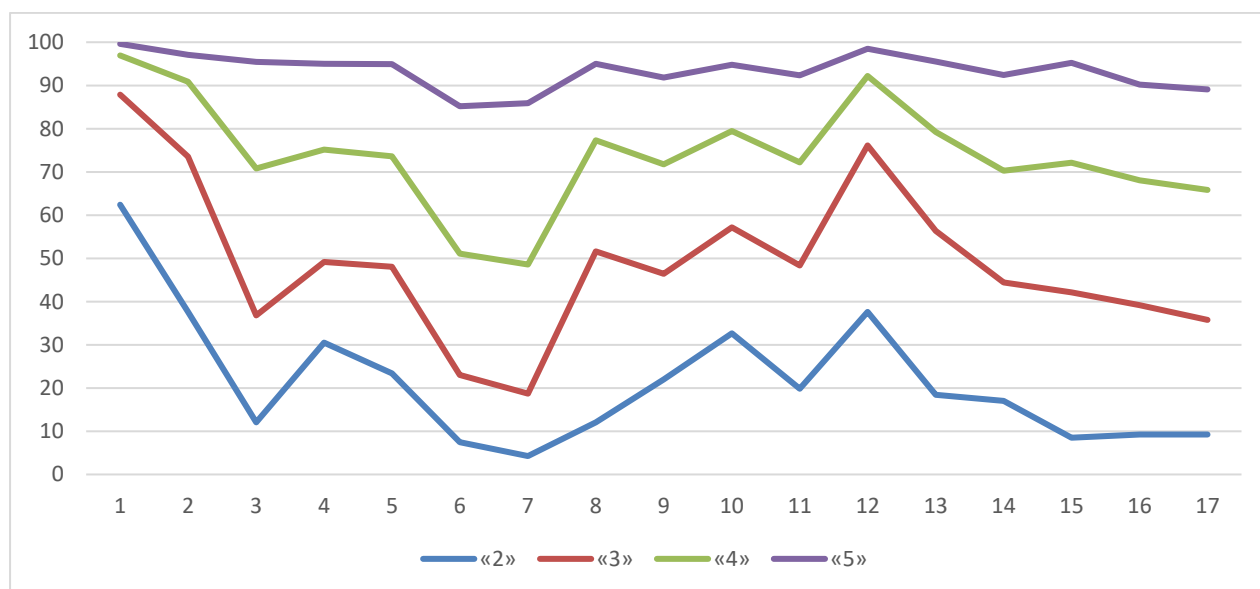
ТУ	Доля обучающихся, подтвердивших отметки «4» и (или) «5», %
<b>Самарская область</b>	50,85
Западное ТУ	54,63
Кинельское ТУ	48,54
Отраденское ТУ	44,64
Поволжское ТУ	44,72
Самара	48,75
Северное ТУ	70,29
Северо-Восточное ТУ	91,67
Северо-Западное ТУ	55,46
Тольятти	57,16
Центральное ТУ	44,93
Юго-Восточное ТУ	37,04
Юго-Западное ТУ	47,21
Южное ТУ	63,11

Объективность результатов ВПР по географии определяется степенью соответствия отметок за выполненную работу и отметок по журналу. Значение указанного показателя по итогам ВПР 2025 года представлено на диаграмме 2.3.6 и в таблице 2.3.10.



Диаграмма 2.3.6 – Соответствие отметок за выполненную работу и отметок по журналу, %

Таблица 2.3.10

*Соответствие отметок за выполненную работу и оценок по журналу*

Соответствие отметок	Кол-во уч.	%
Понизили результат (Отм. ВПР < Отм. по журналу)	1286	14,6
Подтвердили результат (Отм. ВПР = Отм. по журналу)	6999	79,44
Повысили результат (Отм. ВПР > Отм. по журналу)	525	5,96
Всего:	8810	100

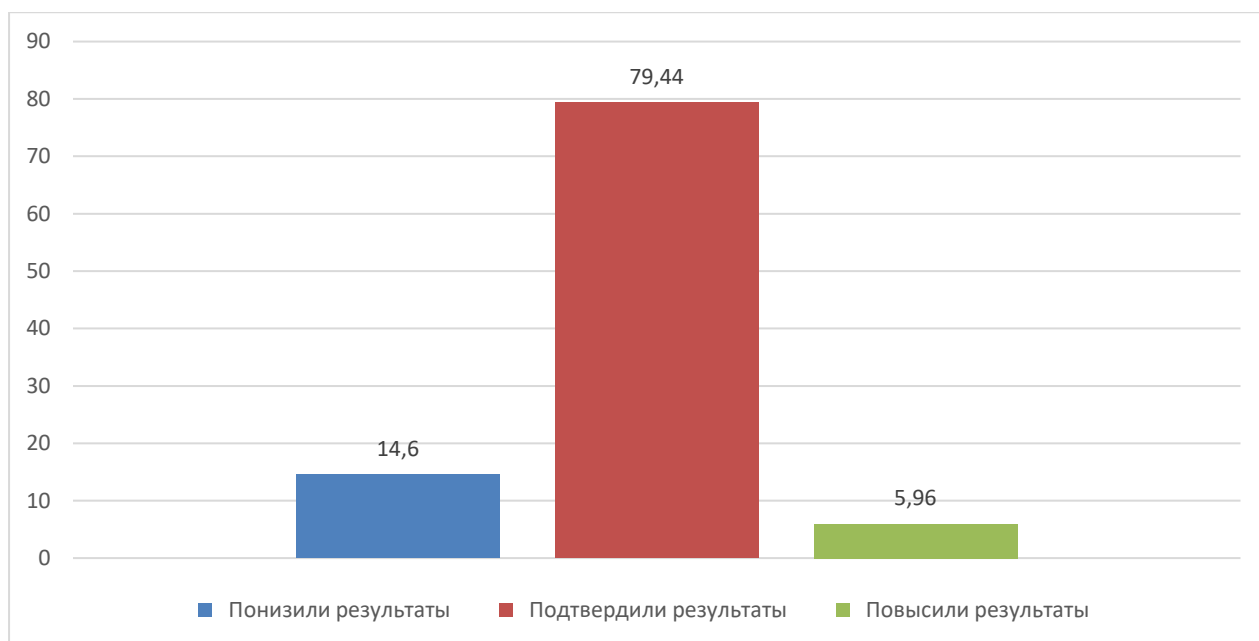
В таблице 2.3.10 не учтены обучающиеся, которым не выставляются итоговые (промежуточные) отметки по журналу в соответствии с локальными актами ОО.

По данным, указанным образовательными организациями в формах сбора результатов ВПР, 79,44% (в 2024 году 73,23%) участников ВПР получили за проверочную работу отметки, соответствующие отметкам за предыдущую четверть (триместр); 14,6% (23,54% в 2024 году) обучающихся были выставлены отметки ниже, и только у 5,96% (3,23% в 2024 году) участников – отметка за ВПР выше, чем отметки в журнале.

В таблице 2.3.11 представлены сравнительные данные о соотношении отметок за ВПР по географии и текущей успеваемости обучающихся.

Таблица 2.3.11

Соответствие отметок за выполненную работу и отметок по журналу

АТЕ	Понизили результат	Подтвердили	Повысили результат
Самарская область	14,60	79,44	5,96
Алексеевский район	0,00	69,23	30,77
Безенчукский район	3,18	94,27	2,55
Богатовский район	12,77	87,23	0,00
Большеглушицкий район	20,83	79,17	0,00
Большечерниговский район	3,64	94,55	1,82
Борский район	0,00	100,00	0,00
Волжский район	14,32	74,13	11,55
Елховский район	9,68	90,32	0,00
Исаклинский район	14,29	76,19	9,52
Камышлинский район	8,82	85,29	5,88
Кинельский район	22,95	68,85	8,2
Кинель-Черкасский район	16,39	78,69	4,92
Клявлинский район	11,11	88,89	0,00
Кошкинский район	12,2	85,37	2,44
Красноармейский район	7,69	84,62	7,69
Красноярский район	8,28	86,62	5,10
Нефтегорский район	10,98	82,93	6,10
Пестравский район	7,32	90,24	2,44
Похвистневский район	0,00	85,71	14,29
Приволжский район	19,67	73,77	6,56
Сергиевский район	0,88	98,23	0,88
Ставропольский район	12,32	81,99	5,69
Сызранский район	10,20	89,80	0,00
Хворостянский район	7,69	90,38	1,92
Челно-Вершинский район	0,00	100,00	0,00
Шенталинский район	0,00	95,00	5,00
Шигонский район	11,36	88,64	0,00
г.о. Жигулевск	12,12	78,03	9,85
г.о. Кинель	14,08	82,16	3,76
г.о. Новокуйбышевск	13,22	80,72	6,06
г.о. Октябрьск	13,59	85,44	0,97
г.о. Отрадный	10,81	87,39	1,80
г.о. Похвистнево	17,11	80,26	2,63
г.о. Самара	19,56	73,35	7,09
г.о. Сызрань	10,44	85,39	4,17

АТЕ	Понизили результат	Подтвердили	Повысили результат
г.о. Тольятти	11,54	83,10	5,37
г.о. Чапаевск	16,48	77,53	5,99

Результаты ВПР по географии более чем на 90% соответствуют текущей успеваемости обучающихся ОО Елховского, Безенчукского, Большечерниговского, Пестравского, Сергиевского, Хворостянского, Шенталинского муниципальных районов.

Все обучающиеся ОО подтвердили на 100% текущую успеваемость в Борском и Челно-Вершинском муниципальных районах.

Наиболее ярко тенденция к снижению результатов выполнения ВПР в сравнении с отметками по журналу проявилась на следующих территориях: Кинельский (22,95%) и Большеглушицкий (20,83%) муниципальные районы.

Снижение результатов ВПР в сравнении с успеваемостью, выявленное у 14,60% обучающихся 7 классов Самарской области может свидетельствовать о необъективности (завышение отметок по географии) или недостаточной систематичности (несоответствие общему объему содержания обучения) текущего оценивания.

Доля обучающихся, повысивших результаты, наиболее высока в Алексеевском муниципальном районе (30,77%).

#### ***2.4. РЕЗУЛЬТАТЫ ВЫПОЛНЕНИЯ ПРОВЕРОЧНОЙ РАБОТЫ ПО ГЕОГРАФИИ ОБУЧАЮЩИХСЯ 8 КЛАССА***

##### **Участники ВПР по географии в 8 классах**

В написании ВПР по географии в штатном режиме весной 2025года приняли участие 7379 обучающихся 8 классов из 375 образовательных организаций Самарской области (за исключением обучающихся образовательных организаций, участвующих в национальных сопоставительных исследованиях качества общего образования, утвержденных приказом Рособрнадзора от 13.05.2024 № 1006 и

международных сопоставительных исследованиях качества общего образования), реализующих основную общеобразовательную программу основного общего образования (далее – ОО).

Восьмиклассники имели возможность выполнять ВПР в традиционной и компьютерной формах по решению образовательной организации.

Информация о количестве участников, выполнявших проверочные работы приведена в таблице 2.4.1.

Таблица 2.4.1

*Общая характеристика участников ВПР по географии за 8 класс*

Показатель	2023	2024	2025
Кол-во ОО	425	421	375
Количество участников, чел.	9456	9388	7379
Доля участников ВПР от общего числа обучающихся, %	27,7	27,25	20,73

### **Структура проверочной работы**

Проверочная работа состояла из двух частей и включала в себя 17 заданий. В части 1 содержались задания 1–9; в части 2 – задания 10–17.

Ответами к заданиям 1–3, 5–8, 10 и 12–15 являлись цифра, последовательность цифр или слово (словосочетание).

Задания 4, 9, 11, 16 и 17 предполагали развернутый ответ.

### **Система оценивания выполнения работы**

Максимальный балл за выполнение работы – 20.

Перевод первичных баллов в отметки по пятибалльной шкале представлен в таблице 2.4.2.

Таблица 2.4.2

*Перевод первичных баллов по географии в отметки по пятибалльной шкале*

Отметка по пятибалльной шкале	«2»	«3»	«4»	«5»
Первичные баллы	0–5	6–11	12–17	18–20

### Общая характеристика результатов выполнения работы

Средний балл выполнения проверочной работы по Самарской области в 2025 году составил 3,73 балла.

Средний балл выполнения проверочной работы по Самарской области в 2024 году был 3,64 балла.

Распределение участников ВПР по полученным отметкам в разрезе показателей Самарской области показано в таблице 2.4.3.

По итогам ВПР в 2025 году 94 обучающихся (1,27%) Самарской области получили отметку «2», 2766 обучающихся (37,48%) получили отметку «3».

Максимальное количество первичных баллов в 2025 набрали 85 участников ВПР (1,15%).

По итогам ВПР в 2024 году 349 обучающихся (3,72%) Самарской области получил отметку «2». Отметку «3» получили 3934 обучающихся (41,9%).

Максимальное количество первичных баллов в 2024 набрал 51 участник ВПР (0,54%), в 2023 набрали 85 участников ВПР (0,89%), в 2022 году это смогли сделать 47 человек.

Таблица 2.4.3

#### Распределение участников по полученным баллам (статистика по отметкам)

Группы участнико в	Факт. численность участников	Распределение участников по баллам							
		«2»		«3»		«4»		«5»	
		Чел.	%	Чел.	%	Чел.	%	Чел.	%
2023 год									
Самарская область	9456	291	3,08	3860	40,82	4021	42,52	1284	13,58
Российская Федерация	437800	39095	8,93	212858	48,62	150340	34,34	35549	8,12
2024 год									
Самарская область	9388	349	3,72	3934	41,9	3882	41,35	1223	13,03
Российская Федерация	451530	39193	8,68	214612	47,53	157358	34,85	40367	8,94
2025 год									
Самарская область	7379	94	1,27	2766	37,48	3658	49,57	861	11,67



Российская Федерация	324126	10793	3,33	131368	40,53	156294	48,22	25638	7,91
----------------------	--------	-------	------	--------	-------	--------	-------	-------	------

Качество обучения географии в 8 классах ОО Самарской области выше, чем в среднем по Российской Федерации. На отметки «4» и «5» (качество обучения) написали работу 4519 обучающихся (61,24%), что на 5,11% выше среднего значения показателя по Российской Федерации.

Результаты выполнения проверочной работы показали, что с предложенными заданиями справились 98,72% обучающихся, что выше на 2,06% результата ВПР в среднем по РФ.

Таким образом, результаты Самарской области по итогам выполнения ВПР по географии 8 класса превышают аналогичные средние показатели по Российской Федерации.

Таблица 2.4.4

*Распределение групп баллов по территориальным управлениям  
министерства образования Самарской области*

Территориальное управление	Количество участников	Распределение участников по полученным баллам, %			
		«2»	«3»	«4»	«5»
<b>Российская Федерация</b>	324126	3,33	40,53	48,22	7,91
<b>Самарская область</b>	7379	1,27	37,48	49,57	11,67
<b>Западное ТУ</b>	527	0,15	35,10	48,96	14,80
г.о.Сызрань	365	0,55	37,53	48,77	13,15
г.о.Октябрьск	28	0,00	32,14	39,29	28,57
Сызранский м.р.	85	0,00	32,94	52,94	14,12
Шигонский м.р.	49	8,16	22,45	48,98	20,41
<b>Кинельское ТУ</b>	233	0,46	38,63	45,06	15,45
г.о.Кинель	209	0,96	37,8	44,02	17,22
Кинельский м.р.	24	0,00	45,83	54,17	0,00
<b>Отраденское ТУ</b>	219	0,00	33,33	55,25	10,96
Кинель-Черкасский м.р.	67	0,00	34,33	58,21	7,46
г.о.Отрадный	127	0,79	33,86	55,12	10,24
Богатовский м.р.	25	0,00	28,00	48,00	24,00
<b>Поволжское ТУ</b>	579	0,58	41,28	48,88	6,74
г.о. Новокуйбышевск	264	1,52	39,77	50,38	8,33
Волжский м.р.	315	4,44	42,54	47,62	5,40
<b>Самара</b>	2865	1,57	36,3	50,68	11,45
<b>Северное ТУ</b>	172	0,00	30,23	42,44	27,33
Сергиевский м.р.	94	0,00	38,3	41,49	20,21
Челно-Вершинский м.р.	38	0,00	31,58	57,89	10,53
Шенталинский м.р.	40	0,00	10,00	30,00	60,00
<b>Северо-Восточное ТУ</b>	193	0,52	40,93	46,11	12,44
г.о. Похвистнево	109	0,00	42,2	43,12	14,68
Исаклинский м.р.	17	0,00	23,53	70,59	5,88
Камышлинский м.р.	24	4,17	41,67	50,00	4,17
Клявлинский м.р.	18	0,00	61,11	22,22	16,67
Похвистневский м.р.	25	0,00	32,00	56,00	12,00
<b>Северо-Западное ТУ</b>	164	1,83	37,80	51,83	8,54
Елховский м.р.	5	0,00	40,00	60,00	0,00
Кошкинский м.р.	31	3,23	22,58	61,29	12,90
Красноярский м.р.	128	1,56	41,41	49,22	7,81
<b>Тольятти</b>	1593	0,75	34,71	52,92	11,61
<b>Центральное ТУ</b>	318	0,31	48,11	42,14	9,43
г.о.Жигулевск	164	0,61	46,95	42,68	9,76

Территориальное управление	Количество участников	Распределение участников по полученным баллам, %			
		«2»	«3»	«4»	«5»
Ставропольский м.р.	154	0,00	49,35	41,56	9,09
<b>Юго-Восточное ТУ</b>	124	1,61	37,10	52,42	8,87
Нефтегорский м.р.	62	0,00	29,03	58,06	12,90
Борский м.р.	56	1,79	50,00	44,64	3,57
Алексеевский м.р.	6	16,67	0,00	66,67	16,67
<b>Юго-Западное ТУ</b>	368	0,82	49,46	38,04	11,68
г.о. Чапаевск	132	0,00	58,33	30,30	11,36
Безенчукский м.р.	76	0,00	36,84	52,63	10,53
Красноармейский м.р.	44	2,27	68,18	27,27	2,27
Пестравский м.р.	42	0,00	45,24	38,10	16,67
Приволжский м.р.	51	3,92	39,22	37,25	19,61
Хворостянский м.р.	23	0,00	34,78	56,52	8,70
<b>Южное ТУ</b>	24	0,00	50,00	41,67	8,33
Большеглушицкий м.р.	17	0,00	47,06	47,06	5,88
Большечерниговский м.р.	7	0,00	57,14	28,57	14,29

Наиболее успешно ВПР по географии выполнили обучающиеся Северного (69,77% участников получили отметки «4» и «5») и Отраденского (66,21%) ТУ.

Качество выполнения ВПР выше среднего регионального значения (61,24%) отмечено в ОО г.о. Тольятти (64,53%), г.о. Самара (62,13%), Юго-Восточного (61,29%) и Западного (63,76%) ТУ.

Наибольшая доля участников, получивших по ВПР по географии отметку «2» (выше среднего значения по региону более чем на 2%), зафиксирована в следующих административно-территориальных единицах (далее – АТЕ): Волжский (4,44%), Шигонский (8,16%), Камышлинский (4,17%), Кошкинский (3,23%), Алексеевский (16,67%), Приволжский (3,92%) муниципальные районы.

Все участники ВПР справились с проверочной работой в 21 АТЕ Самарской области, в 2024 году это смогли сделать участники из 12 муниципальных районов.

Наибольшая доля участников, получивших по ВПР по географии отметку «5», зафиксирована в следующих АТЕ: Шенталинский (60,00%) и г.о. Октябрьск (28,57%) муниципальные районы.

Таблица 2.4.5

*Уровень обученности и качество обучения  
по географии обучающихся 8 классов*

Территориальное управление	Доля участников, получивших отметки «3», «4» и «5» (уровень обученности), %	Доля участников, получивших отметки «4» и «5» (качество обучения), %
<b>Российская Федерация</b>	96,66	56,13
<b>Самарская область</b>	98,72	61,24
Западное ТУ	98,86	63,76
Кинельское ТУ	99,14	60,52
Отраденское ТУ	99,54	66,21
Поволжское ТУ	96,89	55,61
Самара	98,43	62,13
Северное ТУ	100,00	69,77
Северо-Восточное ТУ	99,48	58,55
Северо-Западное ТУ	98,17	60,37
Тольятти	99,24	64,53
Центральное ТУ	99,69	51,57
Юго-Восточное ТУ	98,39	61,29
Юго-Западное ТУ	99,18	49,73
Южное ТУ	100,00	50,00

Количественный анализ результатов позволяет дать оценку уровня обученности и качества обучения учащихся по географии. Во всех образовательных округах уровень обученности выше средних показателей по Российской Федерации. Качество обучения ниже, чем средние показатели по стране в Поволжском, Центральном и Юго-Западном территориальных управлениях.



Диаграмма 2.4.1 – Сравнение уровня обученности и качества обучения учащихся по географии

В текущем учебном году при проведении анализа результатов ВПР по географии отдельно были выделены результаты:

- преодолевших минимальную границу с запасом в 1-2 балла (11,18%). Это означает, что доля участников находится в зоне риска, так как у них имеется вероятность недостижения минимальных баллов, что может привести к снижению доли обучающихся, получивших баллы, соответствующие уровню подготовки. Это следует учесть при организации работы с аналогичной категорией участников следующего года.

- получивших высокий результат с запасом в 1-2 балла (4,78%). Это означает, что потенциально доля участников, показывающих максимально высокие результаты, в регионе может быть выше. При этом сохраняется риск перехода участников в категорию, показывающих результаты «хорошо». Это следует учесть при организации работы с данной категорией участников.

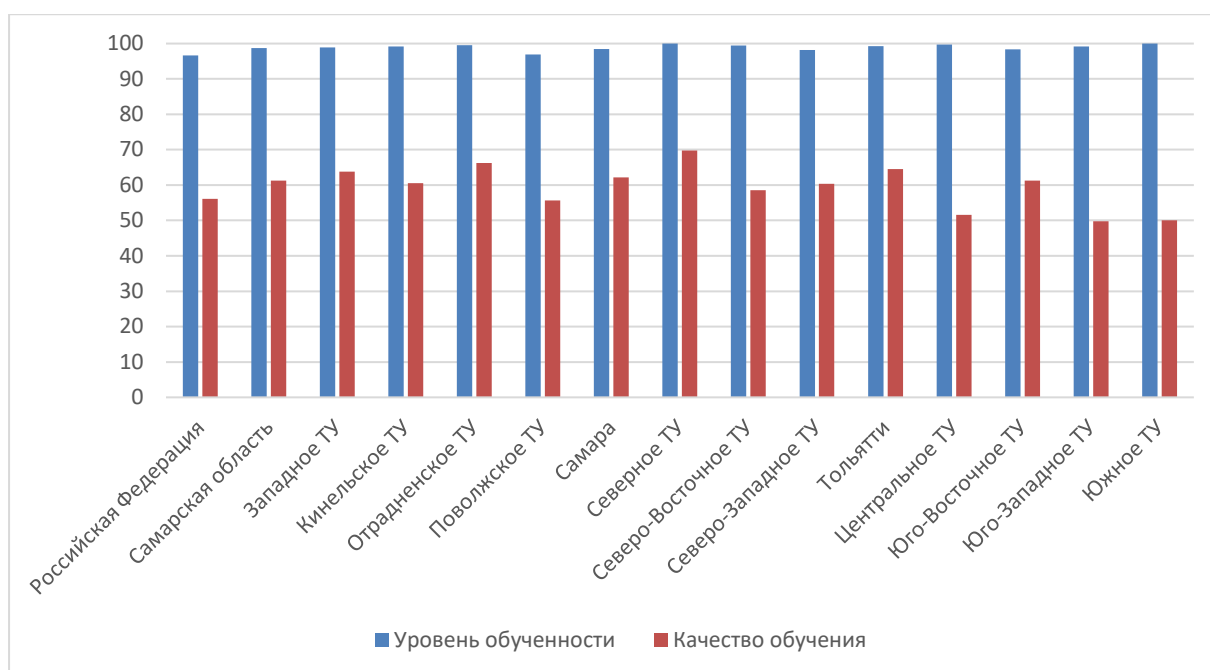
Таблица 2.4.6

*Достижение минимального и высокого уровня подготовки*

Территориальное управление	Доля участников, преодолевших границу низких результатов с запасом 1-2 балла, %	Доля участников, преодолевших границу высоких результатов с запасом 1-2 балла, %
<b>Самарская область</b>	11,18	4,78
Западное	9,30	9,11
Кинельское	12,02	7,30
Отраденское	14,61	5,48
Поволжское	10,54	3,80
Самара	11,41	3,91
Северное	3,49	19,77
Северо-Восточное	7,77	3,63
Северо-Западное	10,98	1,83
Тольятти	10,04	3,77
Центральное	13,84	3,46
Юго-Восточное	9,68	2,42
Юго-Западное	17,93	6,52
Южное	25,00	0,00

Распределение баллов участников ВПР по географии в 2025 году отличается от нормального распределения (Диаграмма 2.4.2).



Диаграмма 2.4.2 – Распределение участников ВПР по сумме полученных первичных баллов

Вместе с тем аналогичная тенденция в неравномерном колебании данного показателя просматривается в картине распределения баллов по всей выборке проведения ВПР в регионах Российской Федерации. Это свидетельствует о том, что полученные по Самарской области результаты в целом достоверны, а особенности распределения первичных баллов обусловлены неравномерным распределением заданий по уровню сложности.

Из диаграммы 2.4.3 видно, что обучающихся, получивших отметку «2», больше в компьютерной форме, чем в традиционной. Так же можно проследить резкое увеличение пограничных баллов от отметки «2» до «3», от «3» до «4», от «4» до «5», что говорит о «натягивании» полученных результатов. На основании диаграммы 2.4.3 можно сделать вывод, что компьютерная форма является наиболее объективной.

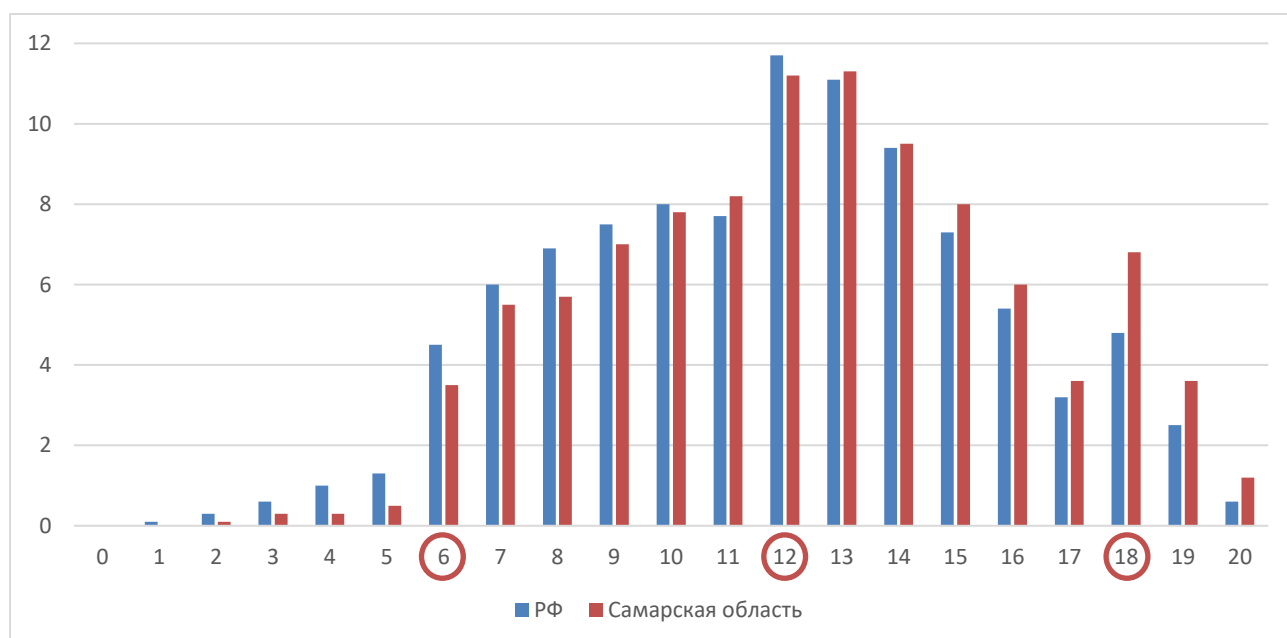

Диаграмма 2.4.3 – Сравнение результатов по сумме полученных первичных баллов в компьютерной и традиционной формах проведения ВПР

В таблице 2.4.7 представлены результаты выполнения отдельных заданий участниками ВПР.

Таблица 2.4.7.

*Анализ выполнения отдельных заданий (достижение планируемых результатов в соответствии с образовательной программой), %*

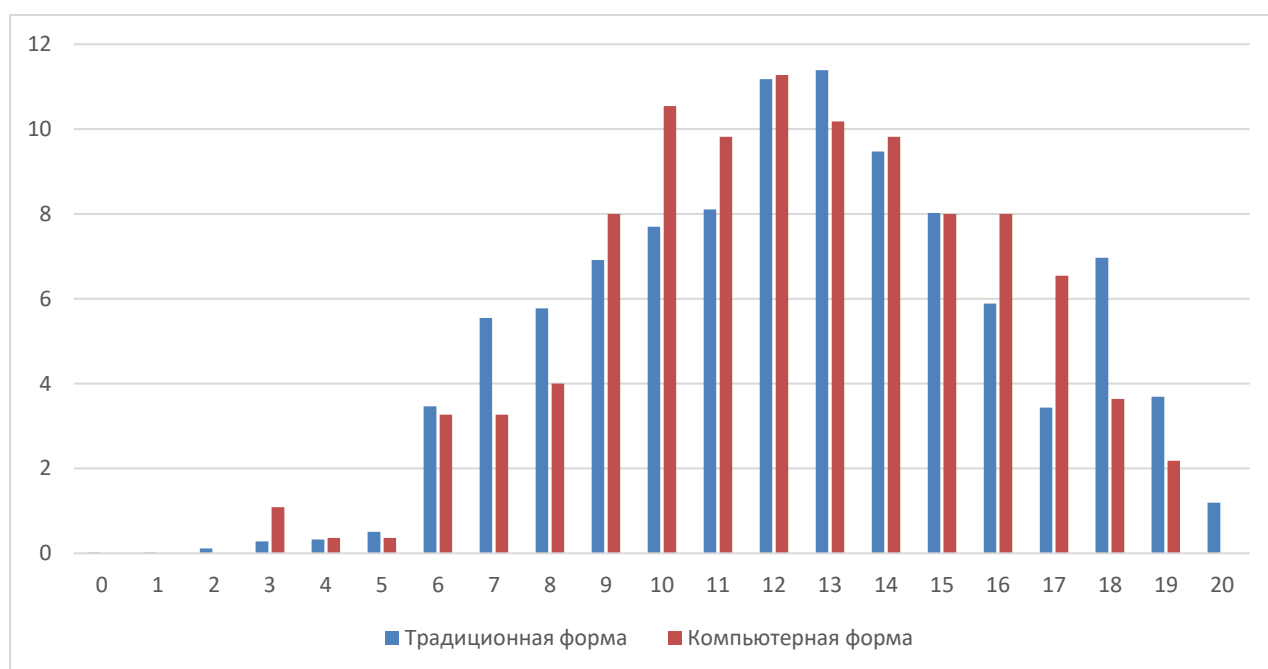
Блоки ПООП обучающийся научится / получит возможность научиться или проверяемые требования (умения) в соответствии с ФГОС	Макс балл	Самарская область	РФ
1. Показывать на карте и (или) обозначать на контурной карте крупные формы рельефа, крайние точки и элементы береговой линии России; крупные реки и озера, моря, омывающие территорию России	1	85,96	86,35
2. Характеризовать географическое положение России с использованием информации из различных источников	1	86,24	84,18
3. Использовать знания о государственной территории и исключительной экономической зоне, континентальном шельфе России, для решения практико-ориентированных задач	1	38,91	32,69
4. Использовать знания о мировом, поясном и зональном времени для решения практико-ориентированных задач	2	67,00	64,88
5. Проводить классификацию природных ресурсов, распознавать типы природопользования, приводить примеры рационального и нерационального природопользования	1	76,19	72,98
6. Находить, извлекать и использовать информацию из различных источников географической информации (картографические, текстовые, и фотоизображения) для решения различных учебных и практико-ориентированных задач: определять возраст горных пород и основных тектонических структур, слагающих территорию	1	74,24	73,33
7. Оценивать влияние географического положения регионов России на особенности природы, жизнь и хозяйственную деятельность населения; сравнивать особенности климата отдельных территорий страны; сравнивать особенности морей, крупных рек и озер России; сравнивать особенности растительного и животного мира и почв природных зон России	1	81,99	78,59
8. Описывать и прогнозировать погоду территории по карте погоды	1	41,77	39,33
9. Использовать понятия «циклон», «антициклон», «атмосферный фронт» для объяснения особенностей погоды отдельных территорий с помощью карт погоды	1	54,84	50,93
10. Проводить классификацию типов климата России	2	49,97	50,90
11. Представлять в различных формах (таблица, график, географическое описание) географическую информацию, необходимую для решения учебных и (или) практико-ориентированных задач	2	51,06	46,96
12. Проводить классификацию населенных пунктов России по заданным основаниям	1	80,69	79,12
13. Различать демографические процессы и явления, характеризующие динамику численности населения России,	1	77,34	76,57



Блоки ПООП обучающийся научится / получит возможность научиться или проверяемые требования (умения) в соответствии с ФГОС	Макс балл	Самарская область	РФ
ее отдельных регионов			
14. Применять понятия «рождаемость», «смертность», «естественный прирост населения», «миграционный прирост населения», «общий прирост населения» для решения учебных и (или) практико-ориентированных задач	1	39,61	32,93
15. Выбирать источники географической информации, необходимые для изучения особенностей населения России; применять понятия «плотность населения», «основная полоса (зона) расселения» для решения учебных и (или) практико-ориентированных задач	1	78,33	76,12
16. Применять понятия «плита», «щит», «моренный холм», «бараньи лбы», «бархан», «дюна» для решения учебных и (или) практико-ориентированных задач; применять понятия «солнечная радиация», «годовая амплитуда температур воздуха», «воздушные массы», «испарение», «испаряемость», «коэффициент увлажнения» для решения учебных и (или) практико-ориентированных задач; применять понятия «городская агломерация», «поселок городского типа», «половозрастная структура населения», «средняя прогнозируемая продолжительность жизни», «трудовые ресурсы», «трудоспособный возраст», «рабочая сила», «безработица», «рынок труда», «качество населения» для решения учебных и (или) практико-ориентированных задач	1	46,52	39,09
17. Объяснять закономерности распространения гидрологических, геологических и метеорологических опасных природных явлений на территории страны; объяснять распространение по территории страны областей современного горообразования, землетрясений и вулканизма; объяснять особенности компонентов природы отдельных территорий страны; использовать знания об особенностях компонентов природы России и ее отдельных территорий, об особенностях взаимодействия природы и общества в пределах отдельных территорий для решения практико-ориентированных задач в контексте реальной жизни; использовать знания о естественном и механическом движении населения, половозрастной структуре и размещении населения, трудовых ресурсах, городском и сельском населении, этническом и религиозном составе населения для решения практико-ориентированных задач в контексте реальной жизни	1	47,17	34,47

Обучающиеся ОО Самарской области выполнили успешнее, чем в среднем по Российской Федерации, практически все предложенные задания (больше в среднем на 3,4%).

Почти все обучающиеся Самарской области (85,96% и 86,24% соответственно) выполнили задание 1 и 2, которые было направлены на умение показывать на карте и (или) обозначать на контурной карте крупные формы рельефа, крайние точки и элементы береговой линии России; крупные реки и озера, моря, омывающие территорию России и умение характеризовать географическое положение России с использованием информации из различных источников.

На достаточном уровне (процент выполнения более 70%) обучающиеся умеют:

- проводить классификацию природных ресурсов, распознавать типы природопользования, приводить примеры рационального и нерационального природопользования;
- находить, извлекать и использовать информацию из различных источников географической информации (картографические, текстовые, и фотоизображения) для решения различных учебных и практико-ориентированных задач;
- проводить классификацию населенных пунктов России по заданным основаниям;
- различать демографические процессы и явления, характеризующие динамику численности населения России, ее отдельных регионов;
- выбирать источники географической информации, необходимые для изучения особенностей населения России; применять понятия «плотность населения», «основная полоса (зона) расселения» для решения учебных и (или) практико-ориентированных задач.

Большее затруднение (достижение соответствующих планируемых результатов в соответствии с образовательной программой составило менее 50%) вызвал следующий ряд заданий, требующих:

- умения использовать знания о государственной территории и исключительной экономической зоне, континентальном шельфе России, для решения практико-ориентированных задач;

- умения описывать и прогнозировать погоду территории по карте погоды;

- умения применять понятия «рождаемость», «смертность», «естественный прирост населения», «миграционный прирост населения», «общий прирост населения».



Диаграмма 2.4.4 – Выполнение заданий ВПР по географии 8 класс

Как следует из диаграммы 2.4.4, качество выполнения отдельных заданий ВПР по географии соответствует тенденциям, проявившимся по всей выборке. Средний процент выполнения заданий группами обучающихся представлен в таблице 2.4.8.

Таблица 2.4.8

*Средний процент выполнения заданий обучающимися  
(группы по полученному баллу)*

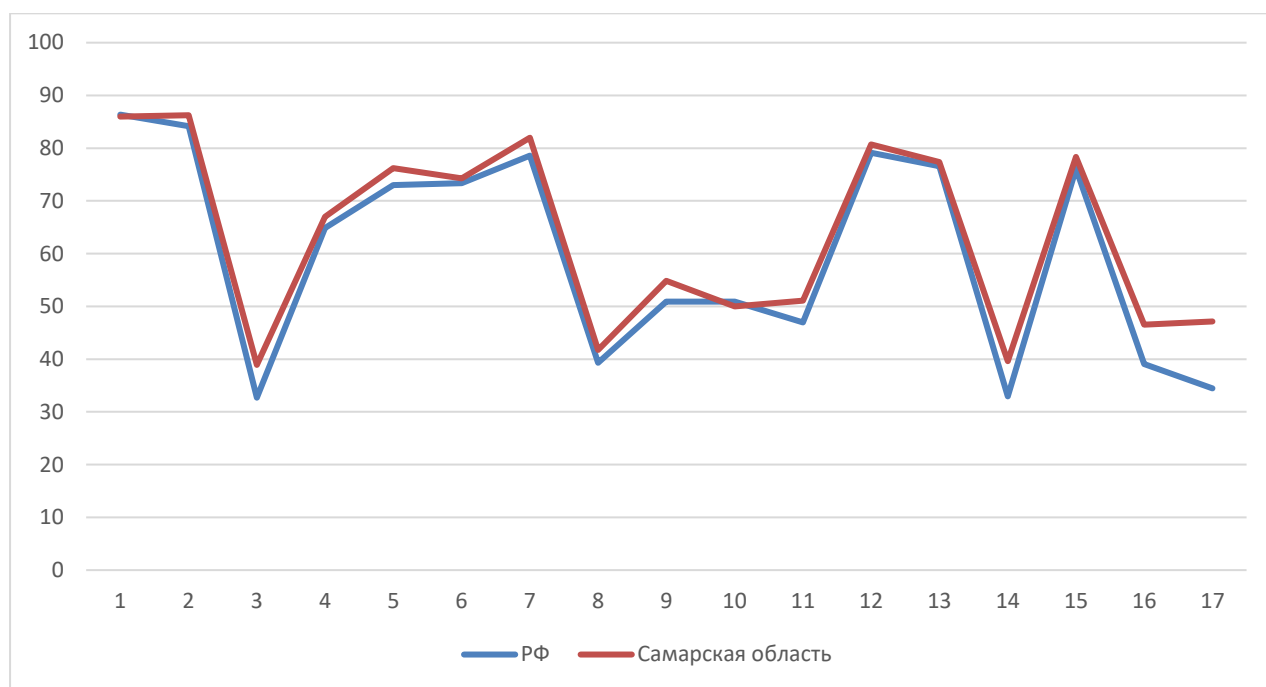
№	Макс. балл	Вся выборка	Самарская обл.	Средний процент выполнения заданий обучающимися (группы по полученному баллу)			
				«2»	«3»	«4»	«5»
1	1	86,35	85,96	50,00	74,26	92,76	98,61
2	1	84,18	86,24	45,74	77,26	91,14	98,72
3	1	32,69	38,91	18,09	21,37	42,43	82,58
4	2	64,88	67	16,49	48,46	75,96	94,02

№	Макс. балл	Вся выборка	Самарская обл.	Средний процент выполнения заданий обучающимися (группы по полученному баллу)			
				«2»	«3»	«4»	«5»
5	1	72,98	76,19	28,72	62,76	82,56	97,44
6	1	73,33	74,24	36,17	60,63	80,10	97,21
7	1	78,59	81,99	34,04	71,37	87,59	97,56
8	1	39,33	41,77	10,64	26,93	44,26	82,23
9	1	50,93	54,84	9,57	33,59	62,82	94,19
10	2	50,9	49,97	5,85	26,46	59,81	88,50
11	2	46,96	51,06	6,38	25,76	61,84	91,41
12	1	79,12	80,69	32,98	66,27	88,66	98,37
13	1	76,57	77,34	20,21	63,41	84,64	97,33
14	1	32,93	39,61	4,26	19,16	44,86	86,88
15	1	76,12	78,33	25,53	63,70	86,33	97,10
16	1	39,09	46,52	9,57	24,04	54,89	87,22
17	1	34,47	47,17	7,45	25,92	54,84	87,22

Соотношение показателей выполнения отдельных заданий сохраняется в различных группах обучающихся (диаграмма 2.4.5). Это говорит о том, что трудности, возникшие при выполнении отдельных заданий, характерны для всех обучающихся в той или иной степени.



Диаграмма 2.4.5 – Выполнение заданий ВПР по географии разными группами обучающихся (по итоговому баллу по 5-балльной шкале)

Качество знаний обучающихся высокого уровня подготовки представлено в таблице 2.4.9.

Таблица 2.4.9

*Качество знаний обучающихся высокого уровня подготовки*

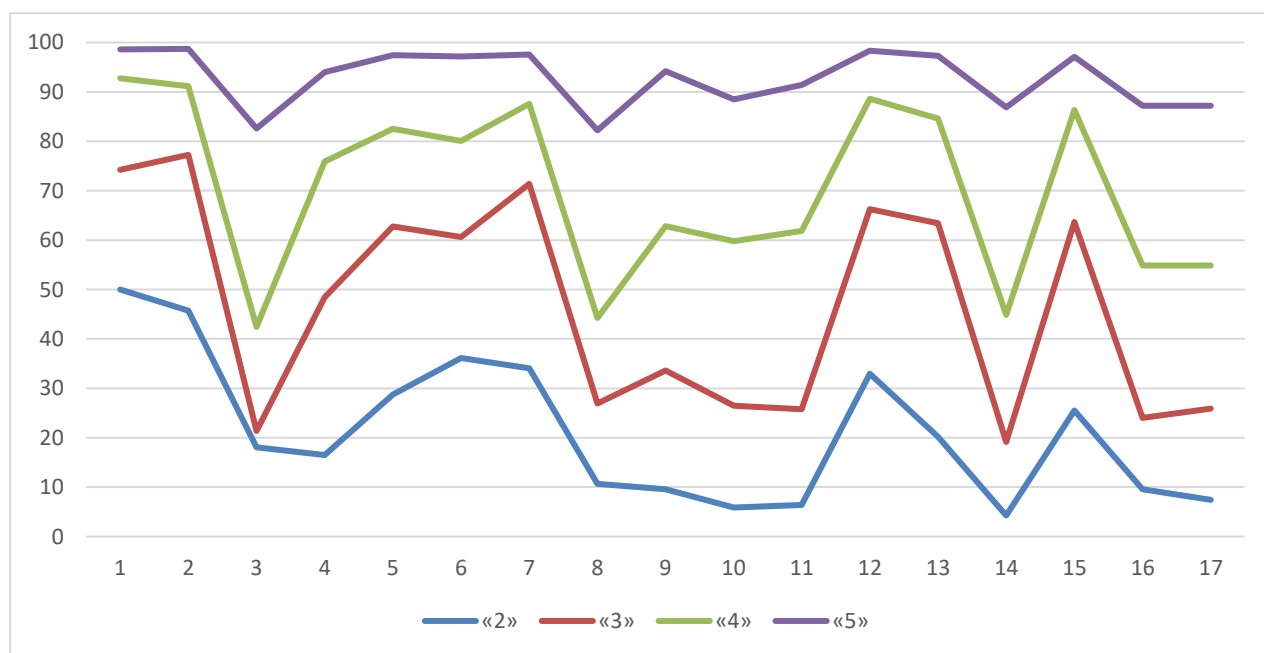
ТУ	Доля обучающихся, подтвердивших отметки «4» и (или) «5», %
<b>Самарская область</b>	49,97
Западное ТУ	55,22
Кинельское ТУ	54,08
Отраденское ТУ	55,25
Поволжское ТУ	36,27
Самара	47,19
Северное ТУ	69,19
Северо-Восточное ТУ	49,74
Северо-Западное ТУ	46,34
Тольятти	53,99
Центральное ТУ	43,40
Юго-Восточное ТУ	51,61
Юго-Западное ТУ	43,48
Южное ТУ	33,33

Объективность результатов ВПР по географии определяется степенью соответствия отметок за выполненную работу и отметок по журналу. Значение указанного показателя по итогам ВПР представлено на диаграмме 2.4.6 и в таблице 2.4.10.



Диаграмма 2.4.6 – Соответствие отметок за выполненную работу и отметок по журналу, %

Таблица 2.4.10

*Соответствие отметок за выполненную работу и отметок по журналу*

Соответствие отметок	Кол-во уч.	%
Понизили результат (Отм. ВПР < Отм. по журналу)	1079	14,63
Подтвердили результат (Отм. ВПР = Отм. по журналу)	5853	79,38
Повысили результат (Отм. ВПР > Отм. по журналу)	441	5,98
Всего:	7379	100

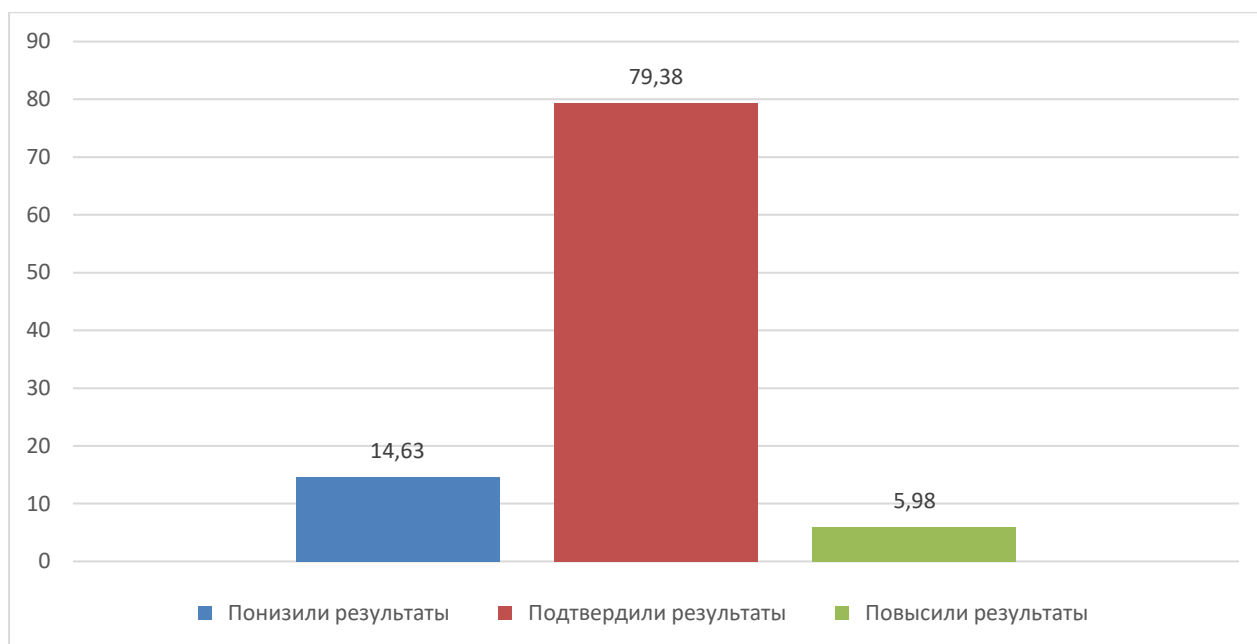
По данным, указанным ОО в формах сбора результатов ВПР, 79,38% участников ВПР получили за проверочную работу отметки, соответствующие отметкам за предыдущую четверть (триместр), 14,63% обучающихся были выставлены отметки ниже, и у 5,98% участников – отметка за ВПР выше, чем отметки в журнале. На основе количественных данных можно предположить, что в текущем оценивании достижений обучающимися образовательных результатов существует некоторое завышение отметки. Это может свидетельствовать о необъективности (завышение оценок по географии) или недостаточной систематичности (несоответствие общему объему содержания обучения) текущего оценивания: отсутствие оценивания на основе спецификации заданий и критериев, понятных и учителю, и обучающимся.

В таблице 2.4.11 представлены сравнительные данные о соотношении оценок за ВПР по географии и текущей успеваемости обучающихся.

Таблица 2.4.11

*Соответствие отметок за выполненную работу и отметок по журналу*

АТЕ	Понизили результат	Подтвердили	Повысили результат
<b>Самарская область</b>	14,63	79,38	5,98
Алексеевский район	0,00	100,00	0,00
Безенчукский район	6,58	88,16	5,26
Богатовский район	12,00	88,00	0,00
Большеглушицкий район	35,29	64,71	0,00
Большечерниговский район	0,00	100,00	0,00
Борский район	10,91	83,64	5,45
Волжский район	11,75	83,17	5,08
Елховский район	0,00	100,00	0,00
Исаклинский район	11,76	82,35	5,88
Камышлинский район	16,67	83,33	0,00
Кинельский район	8,33	91,67	0,00
Кинель-Черкасский район	26,87	65,67	7,46
Клявлинский район	5,56	88,89	5,56
Кошкинский район	16,13	80,65	3,23
Красноармейский район	2,27	84,09	13,64
Красноярский район	19,53	73,44	7,03
Нефтегорский район	6,45	83,87	9,68
Пестравский район	2,38	97,62	0,00
Похвистневский район	28,00	72,00	0,00
Приволжский район	9,80	82,35	7,84
Сергиевский район	0,00	98,94	1,06
Ставропольский район	14,29	84,42	1,30
Сызранский район	4,71	92,94	2,35
Хворостянский район	4,35	95,65	0,00
Челно-Вершинский район	0,00	100,00	0,00
Шенталинский район	2,50	92,50	5,00
Шигонский район	12,24	87,76	0,00
г.о. Жигулевск	14,02	78,66	7,32
г.о. Кинель	10,05	85,17	4,78
г.о. Новокуйбышевск	13,26	81,06	5,68
г.о. Октябрьск	7,14	89,29	3,57
г.о. Отрадный	9,45	88,98	1,57
г.о. Похвистнево	11,93	83,49	4,59

АТЕ	Понизили результат	Подтвердили	Повысили результат
г.о. Самара	19,90	72,87	7,24
г.о. Сызрань	9,59	84,66	5,75
г.о. Тольятти	11,42	82,42	6,15
г.о. Чапаевск	15,91	78,79	5,30

Результаты ВПР по географии на 100% соответствуют текущей успеваемости обучающихся 8 классов ОО Алексеевского, Большечерниговского, Челно-Вершинского, Елховского муниципальных районов.

Наиболее ярко (более 20%) тенденция к снижению результатов выполнения ВПР в сравнении с отметками по журналу проявилась в следующих АТЕ: Большеглушицкий (35,29%), Кинель-Черкасский (26,87%), Похвистневский (28,00%) муниципальные районы. Значительное снижение результатов может свидетельствовать о необъективности (завышение оценок по географии) или недостаточной систематичности (несоответствие общему объему содержания обучения) текущего оценивания.

Доля обучающихся, повысивших результаты, наиболее высока в Красноармейском муниципальном районе (13,64%).

## ***2.5. РЕЗУЛЬТАТЫ ВЫПОЛНЕНИЯ ПРОВЕРОЧНОЙ РАБОТЫ ПО ГЕОГРАФИИ ОБУЧАЮЩИХСЯ 10 КЛАССА***

### **Участники ВПР по географии в 10 классах**

В написании ВПР по географии в штатном режиме весной 2025 года приняли участие 3651 обучающихся 10 классов из 220 образовательных организаций Самарской области (за исключением обучающихся образовательных организаций, участвующих в национальных сопоставительных исследованиях качества общего образования, утвержденных приказом Рособрнадзора от 13.05.2024 № 1006 и международных сопоставительных исследованиях качества общего образования), реализующих основную общеобразовательную программу среднего общего образования (далее – ОО).



Десятиклассники выполняли ВПР в традиционной форме на бумажных носителях.

Информация о количестве участников, выполнявших проверочные работы приведена в таблице 2.5.1.

Таблица 2.5.1

*Общая характеристика участников ВПР по географии за 10 класс*

Показатель	2025
Кол-во ОО	220
Количество участников, чел.	3651
Доля участников ВПР от общего числа обучающихся, %	27,64

### Структура проверочной работы

Проверочная работа состояла из двух частей и включала в себя 17 заданий. В части 1 содержались задания 1–9; в части 2 – задания 10–17.

Ответами к заданиям 1–8 и 10–13 являлись цифра, последовательность цифр, число или слово (словосочетание).

Задания 9, 14–17 предполагали развернутый ответ.

### Система оценивания выполнения работы

Максимальный балл за выполнение работы – 23.

Перевод первичных баллов в отметки по пятибалльной шкале представлен в таблице 2.5.2.

Таблица 2.5.2

*Перевод первичных баллов по географии в отметки по пятибалльной шкале*

Отметка по пятибалльной шкале	«2»	«3»	«4»	«5»
Первичные баллы	0–6	7–13	14–19	20–23

### Общая характеристика результатов выполнения работы

Средний балл выполнения проверочной работы по Самарской области в 2025 году составил 4,28 балла.

Распределение участников ВПР по полученным отметкам в разрезе показателей Самарской области показано в таблице 2.5.3.

По итогам ВПР в 2025 году 18 обучающихся (0,49%) Самарской области получили отметку «2», 414 обучающихся (11,34%) получили отметку «3».

Максимальное количество первичных баллов в 2025 набрал 125 участников ВПР (3,42%).

Таблица 2.5.3

*Распределение участников по полученным баллам  
(статистика по отметкам)*

Группы участнико в	Факт. численность участников	Распределение участников по баллам							
		«2»		«3»		«4»		«5»	
		Чел.	%	Чел.	%	Чел.	%	Чел.	%
2025 год									
Самарская область	3651	18	0,49	414	11,34	1759	48,18	1460	39,99
Российская Федерация	183682	2480	1,35	40189	21,88	96176	52,36	44837	24,41

Качество обучения географии в 8 классах ОО Самарской области выше, чем в среднем по Российской Федерации. На отметки «4» и «5» (качество обучения) написали работу 3219 обучающихся (88,17%), что на 11,4% выше среднего значения показателя по Российской Федерации.

Результаты выполнения проверочной работы показали, что с предложенными заданиями справились 99,51% обучающихся. Практически весь массив обучающихся.

Таким образом, результаты Самарской области по итогам выполнения ВПР по географии 8 класса превышают аналогичные средние показатели по Российской Федерации (98,65%).

Таблица 2.5.4

*Распределение групп баллов по территориальным управлениям  
министерства образования Самарской области*

Территориальное управление	Количество участников	Распределение участников по полученным баллам, %			
		«2»	«3»	«4»	«5»
<b>Российская Федерация</b>	183682	1,35	21,88	52,36	24,41

Территориальное управление	Количество участников	Распределение участников по полученным баллам, %			
		«2»	«3»	«4»	«5»
<b>Самарская область</b>	3651	0,49	11,34	48,18	39,99
<b>Западное ТУ</b>	176	0,00	10,80	40,91	48,30
г.о.Сызрань	140	0,00	10,71	44,29	45,00
г.о.Октябрьск	9	0,00	0,00	22,22	77,78
Сызранский м.р.	4	0,00	25,00	25,00	50,00
Шигонский м.р.	23	0,00	13,04	30,43	56,52
<b>Кинельское ТУ</b>	83	0,00	12,05	48,19	39,76
г.о.Кинель	78	0,00	11,54	50,00	38,46
Кинельский м.р.	5	0,00	20,00	20,00	60,00
<b>Отраденское ТУ</b>	53	0,00	18,87	54,72	26,42
Кинель-Черкасский м.р.	14	0,00	35,71	42,86	21,43
г.о.Отрадный	23	0,00	17,39	60,87	21,74
Богатовский м.р.	16	0,00	6,25	56,25	37,50
<b>Поволжское ТУ</b>	163	1,23	17,18	49,08	32,52
г.о. Новокуйбышевск	63	0,00	4,76	31,75	63,49
Волжский м.р.	100	2,00	25,00	60,00	13,00
<b>Самара</b>	1752	0,63	11,13	50,06	38,18
<b>Северное ТУ</b>	35	0,00	2,86	25,71	71,43
Сергиевский м.р.	2	0,00	0,00	50,00	50,00
Челно-Вершинский м.р.	15	0,00	6,67	26,67	66,67
Шенталинский м.р.	18	0,00	0,00	22,22	77,78
<b>Северо-Восточное ТУ</b>	150	0,00	20,67	52,67	26,67
г.о. Похвистнево	44	0,00	18,18	52,27	29,55
Исаклинский м.р.	25	0,00	20,00	68,00	12,00
Камышлинский м.р.	18	0,00	27,78	27,78	44,44
Клявлинский м.р.	24	0,00	20,83	54,17	25,00
Похвистневский м.р.	39	0,00	20,51	53,85	25,64
<b>Северо-Западное ТУ</b>	110	2,73	10,00	44,55	42,73
Елховский м.р.	20	5,00	10,00	25,00	60,00
Кошкинский м.р.	18	11,11	0,00	16,67	72,22
Красноярский м.р.	72	0,00	12,5	56,94	30,56
<b>Тольятти</b>	753	0,13	8,50	45,82	45,55
<b>Центральное ТУ</b>	134	0,00	17,16	41,04	41,79
г.о.Жигулевск	68	0,00	23,53	33,82	42,65
Ставропольский м.р.	66	0,00	10,61	48,48	40,91
<b>Юго-Восточное ТУ</b>	29	0,00	13,79	58,62	27,59
Нефтегорский м.р.	27	0,00	7,41	62,96	29,63
Борский м.р.	0	-	-	-	-

Территориальное управление	Количество участников	Распределение участников по полученным баллам, %			
		«2»	«3»	«4»	«5»
Алексеевский м.р.	2	0,00	100,00	0,00	0,00
<b>Юго-Западное ТУ</b>	<b>172</b>	<b>0,58</b>	<b>10,47</b>	<b>55,23</b>	<b>33,72</b>
г.о. Чапаевск	53	0,00	9,43	49,06	41,51
Безенчукский м.р.	15	0,00	0,00	40,00	60,00
Красноармейский м.р.	22	0,00	31,82	54,55	13,64
Пестравский м.р.	6	0,00	0,00	100,00	0,00
Приволжский м.р.	53	1,89	11,32	58,49	28,3
Хворостянский м.р.	23	0,00	0,00	60,87	39,13
<b>Южное ТУ</b>	<b>41</b>	<b>0,00</b>	<b>0,00</b>	<b>29,27</b>	<b>70,73</b>
Большеглушицкий м.р.	22	0,00	0,00	40,91	59,09
Большечерниговский м.р.	19	0,00	0,00	15,79	84,21

Наиболее успешно ВПР по географии выполнили обучающиеся Южного (100% участников получили отметки «4» и «5») и Северного (97,14%) ТУ.

Качество выполнения ВПР выше среднего регионального значения (88,17%) отмечено в ОО г.о. Тольятти (91,37%), г.о. Самара (88,24%) и Западного (89,20%), Юго-Западного (88,95%) ТУ.

Наибольшая доля участников, получивших по ВПР по географии отметку «2» (выше среднего значения по региону более чем на 2%), зафиксирована в следующих АТЕ: Елховский (5,00%), Кошкинский (11,11%), муниципальные районы.

Наибольшая доля участников, получивших по ВПР по географии отметку «5», зафиксирована в следующих АТЕ: Шенталинский (77,78%), Большечерниговский (84,21%) муниципальные районы и г.о. Октябрьск (77,78%).

*Уровень обученности и качество обучения  
по географии обучающихся 10 классов*

Территориальное управление	Доля участников, получивших отметки «3», «4» и «5» (уровень обученности), %	Доля участников, получивших отметки «4» и «5» (качество обучения), %
<b>Российская Федерация</b>	98,65	76,77
<b>Самарская область</b>	99,51	88,17
Западное ТУ	100,00	89,20
Кинельское ТУ	100,00	87,95
Отраденское ТУ	100,00	81,13
Поволжское ТУ	98,77	81,60
Самара	99,37	88,24
Северное ТУ	100,00	97,14
Северо-Восточное ТУ	100,00	79,33
Северо-Западное ТУ	97,27	87,27
Тольятти	99,87	91,37
Центральное ТУ	100,00	82,84
Юго-Восточное ТУ	100,00	86,21
Юго-Западное ТУ	99,42	88,95
Южное ТУ	100,00	100,00

Количественный анализ результатов позволяет дать оценку уровня обученности и качества обучения учащихся по географии. Во всех образовательных округах эти показатели выше средних показателей по Российской Федерации.



Диаграмма 2.5.1 – Сравнение уровня обученности и качества обучения учащихся по географии

В текущем учебном году при проведении анализа результатов ВПР по географии отдельно были выделены результаты:

- преодолевших минимальную границу с запасом в 1-2 балла (1,78%). Это означает, что доля участников находится в зоне риска, так как у них имеется вероятность недостижения минимальных баллов, что может привести к снижению доли обучающихся, получивших баллы, соответствующие уровню подготовки. Это следует учесть при организации работы с аналогичной категорией участников следующего года.

- получивших высокий результат с запасом в 1-2 балла (20,19%). Это означает, что потенциально доля участников, показывающих максимально высокие результаты, в регионе может быть выше. При этом сохраняется риск перехода участников в категорию, показывающих результаты «хорошо». Это следует учесть при организации работы с данной категорией участников.

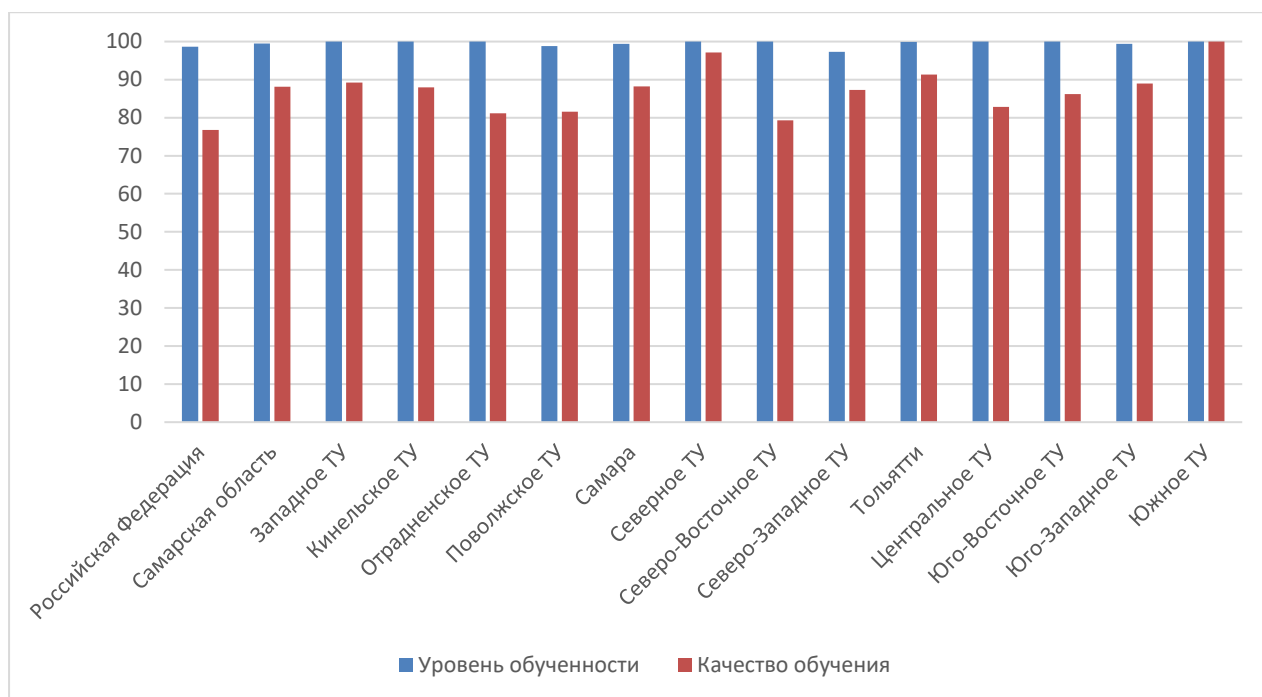
Таблица 2.5.6

*Достижение минимального и высокого уровня подготовки*

Территориальное управление	Доля участников, преодолевших границу низких результатов с запасом 1-2 балла, %	Доля участников, преодолевших границу высоких результатов с запасом 1-2 балла, %
<b>Самарская область</b>	1,78	20,19
Западное	2,27	33,52
Кинельское	1,20	22,89
Отраденское	3,77	16,98
Поволжское	1,84	17,18
Самара	1,94	18,38
Северное	0,00	57,14
Северо-Восточное	2,00	19,33
Северо-Западное	2,73	23,64
Тольятти	1,33	20,05
Центральное	2,24	21,64
Юго-Восточное	0,00	13,79
Юго-Западное	0,58	13,95
Южное	0,00	41,46

Распределение баллов участников ВПР по географии в 2025 году отличается от нормального распределения (Диаграмма 2.5.2).



Диаграмма 2.5.2 – Распределение участников ВПР по сумме полученных первичных баллов

Вместе с тем аналогичная тенденция в неравномерном колебании данного показателя просматривается в картине распределения баллов по всей выборке проведения ВПР в регионах Российской Федерации. Это свидетельствует о том, что полученные по Самарской области результаты в целом достоверны, а особенности распределения первичных баллов обусловлены неравномерным распределением заданий по уровню сложности.

В таблице 2.5.7 представлены результаты выполнения отдельных заданий участниками ВПР.

Таблица 2.5.7.

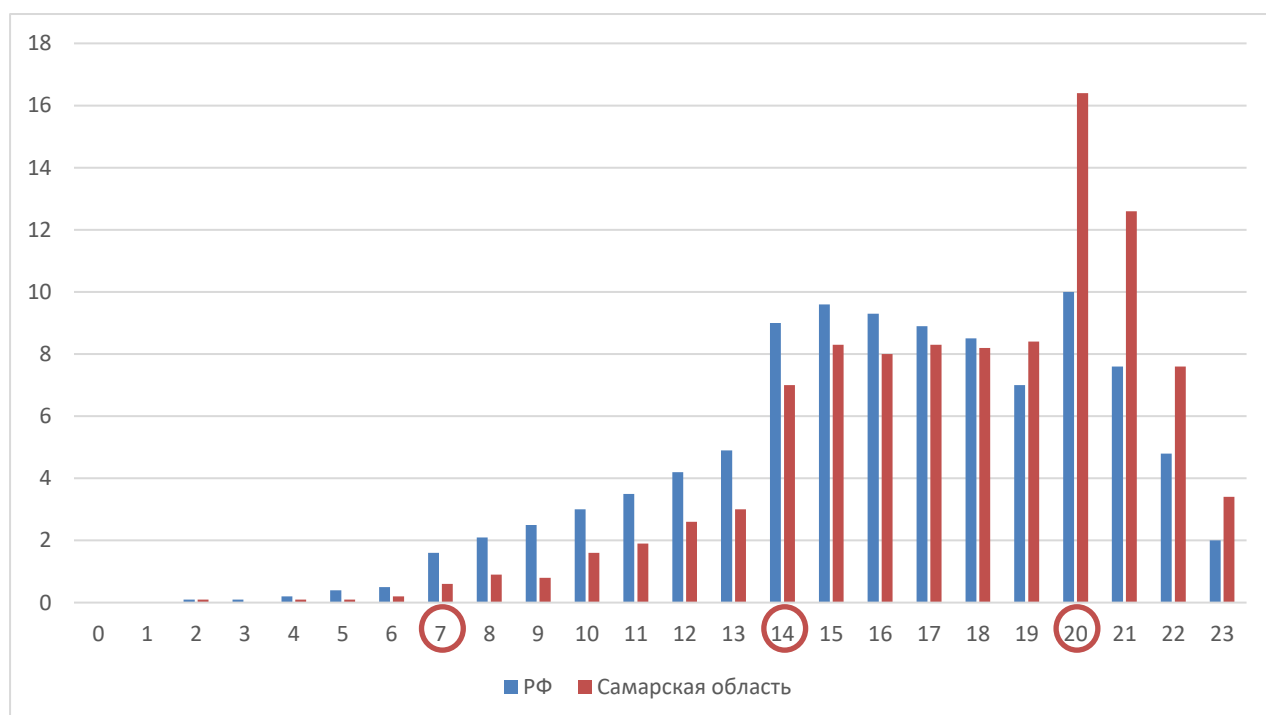
*Анализ выполнения отдельных заданий (достижение планируемых результатов в соответствии с образовательной программой), %*

Блоки ПООП обучающийся научится / получит возможность научиться или проверяемые требования (умения) в соответствии с ФГОС	Макс балл	Самарская область	РФ
1. Освоение и применение знаний о размещении основных географических объектов и территориальной организации природы и общества: приводить примеры наиболее крупных стран по численности населения, стран – лидеров по производству основных видов промышленной и сельскохозяйственной продукции	2	83,35	78,43
2. Сформированность системы комплексных социально ориентированных географических знаний о закономерностях развития природы, размещения населения и хозяйства: владение географической терминологией и системой базовых географических понятий	2	85,95	79,07
3. Сформированность системы комплексных социально ориентированных географических знаний о закономерностях развития природы, размещения населения и хозяйства	1	81,13	73,67
4. Использовать знания об основных географических закономерностях для сравнения структуры экономики аграрных, индустриальных и постиндустриальных стран	1	91,97	86,89
5. Владение географической терминологией и системой базовых географических понятий: применять понятие «ресурсообеспеченность» для решения учебных и (или) практико-ориентированных задач	1	87,4	81,76
6. Владение географической терминологией и системой базовых географических понятий: различать понятия воспроизводство населения, демографическая политика, урбанизация, ложная урбанизация, энергопереход, экономическая интеграция, международная хозяйственная специализация, международное географическое разделение	2	81,79	78,42



Блоки ПООП обучающийся научится / получит возможность научиться или проверяемые требования (умения) в соответствии с ФГОС	Макс балл	Самарская область	РФ
труда			
7. Использовать знания об основных географических закономерностях для сравнения показателей, характеризующих демографическую ситуацию и качество жизни населения отдельных стран	1	88,2	80,87
8. Сформированность системы комплексных социально ориентированных географических знаний о закономерностях размещения населения	1	84,74	79,49
9. Владение умениями географического анализа и интерпретации информации из различных источников: формулировать выводы и заключения на основе анализа и интерпретации информации из различных источников	2	61,93	55,24
10. Владение умениями географического анализа и интерпретации информации из различных источников: находить, отбирать, систематизировать информацию, необходимую для изучения географических объектов и явлений, отдельных территорий мира и России, их обеспеченности природными ресурсами, хозяйственного потенциала	1	81,95	74,48
11. Сформированность умений находить и использовать различные источники географической информации для решения учебных и (или) практико-ориентированных задач: выбирать и использовать источники географической информации, адекватные решаемым задачам	1	92,14	88,69
12. Владение умениями географического анализа и интерпретации информации из различных источников: формулировать выводы и заключения на основе анализа интерпретации информации из различных источников	1	60,2	51,6
13. Сформированность знаний об основных проблемах взаимодействия природы и общества, о природных и социально-экономических аспектах экологических проблем: описывать географические аспекты проблем взаимодействия природы и общества, различия в особенностях проявления глобальных изменений климата, повышения уровня Мирового океана; сформированность умений находить и использовать различные источники географической информации для решения учебных и (или) практико-ориентированных задач: выбирать и использовать источники географической информации, адекватные решаемым задачам	1	56,29	49,88
14. Освоение и применение знаний о размещении основных географических объектов: выбирать и использовать источники географической информации для определения положения и взаиморасположения объектов в пространстве	1	87,48	78,71
15. Владение географической терминологией и системой базовых географических понятий: применять понятия: воспроизводство населения, демографическая политика, урбанизация, ложная урбанизация, энергопереход,	1	85,7	80,5

Блоки ПООП обучающийся научится / получит возможность научиться или проверяемые требования (умения) в соответствии с ФГОС	Макс балл	Самарская область	РФ
экономическая интеграция, международная хозяйственная специализация, международное географическое разделение труда для решения учебных и (или) практико-ориентированных задач			
16. Сформированность умения применять географические знания для объяснения изученных социально-экономических и геоэкологических процессов и явлений	1	81,48	70,89
17K1. Сформированность умения применять географические знания для оценки разнообразных явлений и процессов	2	52,16	42,63
17K2. Сформированность умения применять географические знания для оценки разнообразных явлений и процессов	1	54,23	43,16

Обучающиеся ОО Самарской области выполнили успешнее, чем в среднем по Российской Федерации, практически все предложенные задания (больше в среднем на 6,8%).

Почти все обучающиеся Самарской области выполнили задание 4 (91,97%) и задание 11 (92,14%), которые были направлены на умение использовать знания об основных географических закономерностях для сравнения структуры экономики аграрных, индустриальных и постиндустриальных стран и сформированность умений находить и использовать различные источники географической информации.

Все предложенные задания десятиклассники выполнили с процентом выше 50. Что говорит о хорошей подготовке по предмету.



Диаграмма 2.5.3 – Выполнение заданий ВПР по географии 10 класс

Как следует из диаграммы 2.5.3, качество выполнения отдельных заданий ВПР по географии соответствует тенденциям, проявившимся по всей выборке. Средний процент выполнения заданий группами обучающихся представлен в таблице 2.5.8.

Таблица 2.5.8

*Средний процент выполнения заданий обучающимися  
(группы по полученному баллу)*

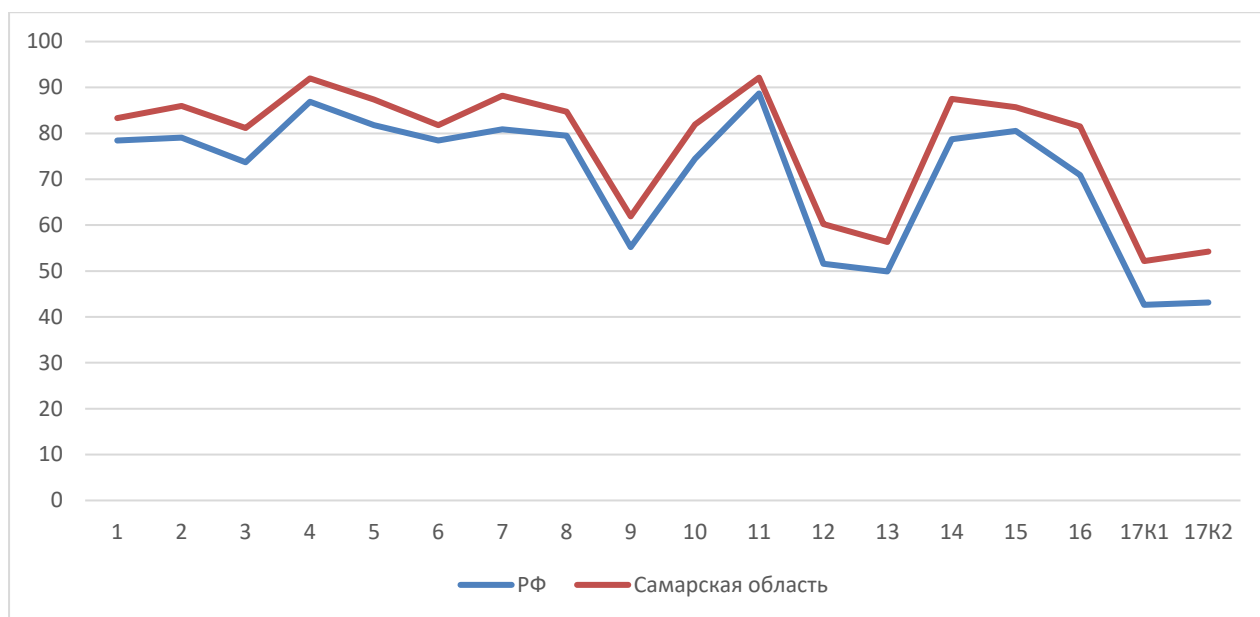
№	Макс. балл	Вся выборка	Самарская обл.	Средний процент выполнения заданий обучающимися (группы по полученному баллу)			
				«2»	«3»	«4»	«5»
1	2	78,43	83,35	22,22	56,76	80,22	95,41
2	2	79,07	85,95	22,22	59,3	84,74	95,75
3	1	73,67	81,13	33,33	53,62	77,54	93,84
4	1	86,89	91,97	33,33	75,6	91,64	97,74
5	1	81,76	87,40	16,67	63,53	86,19	96,51
6	2	78,42	81,79	16,67	55,8	78,88	93,46
7	1	80,87	88,20	38,89	65,94	87,04	96,51
8	1	79,49	84,74	38,89	62,8	81,86	95,00
9	2	55,24	61,93	11,11	23,79	53,13	83,97
10	1	74,48	81,95	22,22	56,28	79,59	92,81
11	1	88,69	92,14	27,78	76,09	91,76	97,95
12	1	51,60	60,20	16,67	29,23	51,62	79,86

№	Макс. балл	Вся выборка	Самарская обл.	Средний процент выполнения заданий обучающимися (группы по полученному баллу)			
				«2»	«3»	«4»	«5»
13	1	49,88	56,29	11,11	32,37	48,32	73,22
14	1	78,71	87,48	16,67	58,45	87,09	97,05
15	1	80,50	85,70	11,11	59,9	83,34	96,78
16	1	70,89	81,48	5,56	41,06	78,91	96,99
17K1	2	42,63	52,16	5,56	11,84	39,60	79,32
17K2	1	43,16	54,23	0,00	11,11	39,40	85,00

Соотношение показателей выполнения отдельных заданий сохраняется в различных группах обучающихся (диаграмма 2.5.4). Это говорит о том, что трудности, возникшие при выполнении отдельных заданий, характерны для всех обучающихся в той или иной степени.



Диаграмма 2.5.4 – Выполнение заданий ВПР по географии разными группами обучающихся (по итоговому баллу по 5-балльной шкале)

Качество знаний обучающихся высокого уровня подготовки представлено в таблице 2.2.9.

Таблица 2.2.9

*Качество знаний обучающихся высокого уровня подготовки*

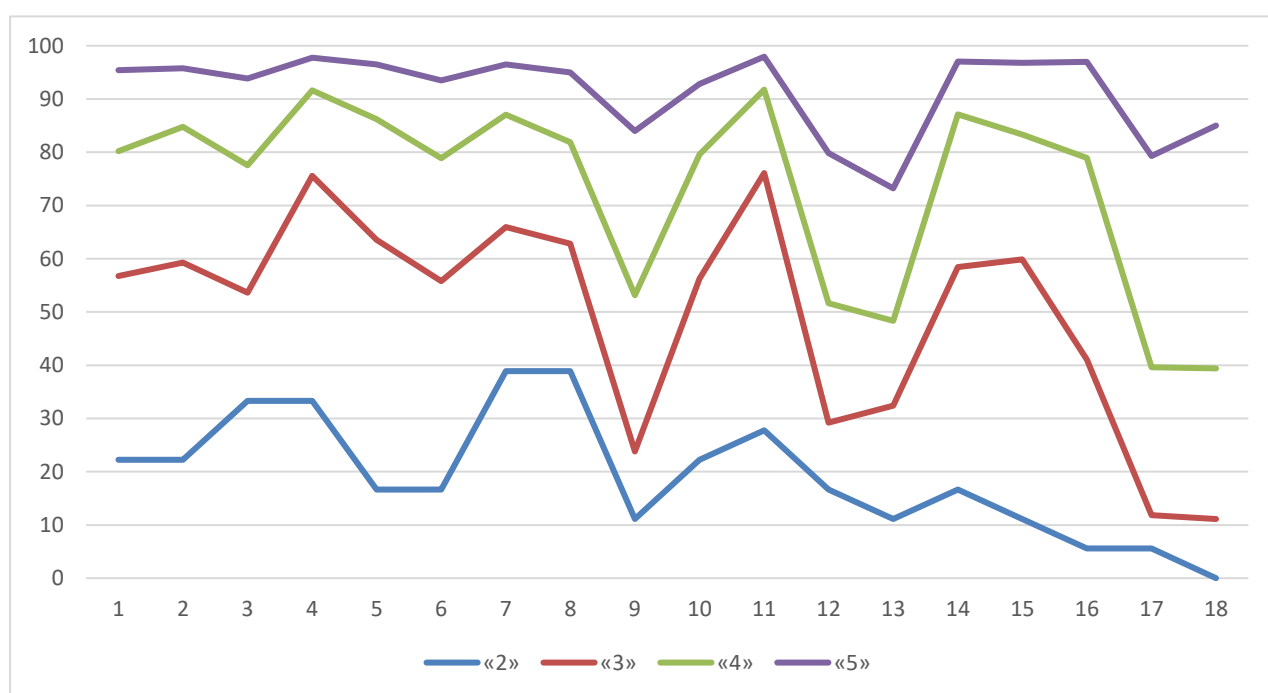
ТУ	Доля обучающихся, подтвердивших отметки «4» и (или) «5», %
<b>Самарская область</b>	72,58
Западное ТУ	72,73
Кинельское ТУ	80,72
Отраденское ТУ	62,26
Поволжское ТУ	68,71
Самара	67,58
Северное ТУ	97,14
Северо-Восточное ТУ	64,67
Северо-Западное ТУ	69,09
Тольятти	78,88
Центральное ТУ	72,39
Юго-Восточное ТУ	75,86
Юго-Западное ТУ	73,26
Южное ТУ	80,49

Объективность результатов ВПР по географии определяется степенью соответствия отметок за выполненную работу и отметок по журналу. Значение указанного показателя по итогам ВПР представлено на диаграмме 2.5.5 и в таблице 2.5.10.



Диаграмма 2.5.5 – Соответствие отметок за выполненную работу и отметок по журналу, %

Таблица 2.5.10

*Соответствие отметок за выполненную работу и отметок по журналу*

Соответствие отметок	Кол-во уч.	%
Понизили результат (Отм. ВПР < Отм. по журналу)	646	17,71
Подтвердили результат (Отм. ВПР = Отм. по журналу)	2748	75,33
Повысили результат (Отм. ВПР > Отм. по журналу)	254	6,96
Всего:	3651	100

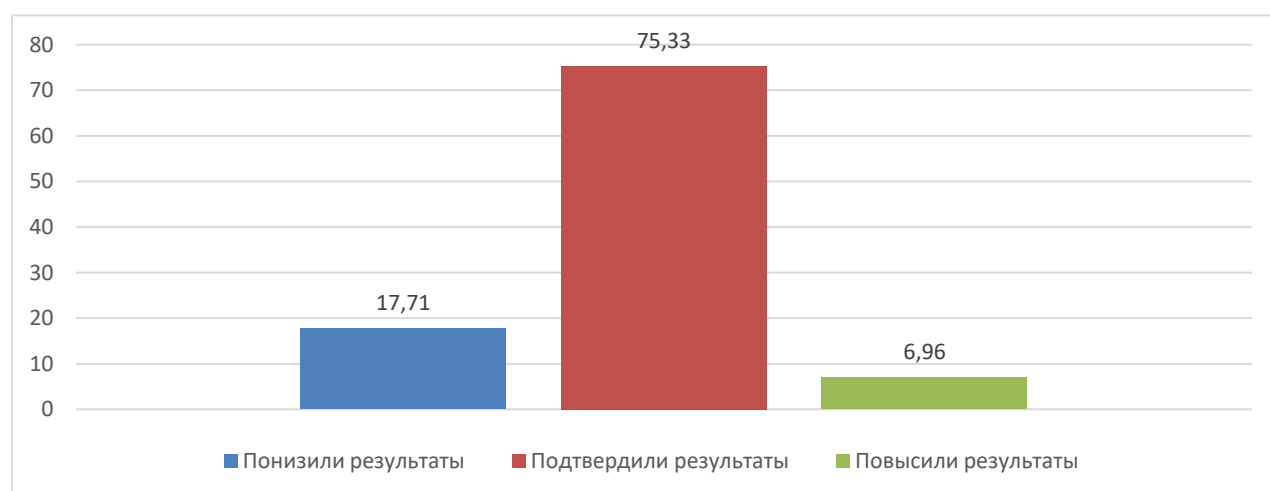
В таблице 2.5.11 представлены сравнительные данные о соотношении оценок за ВПР по географии и текущей успеваемости обучающихся.

Таблица 2.5.11

*Соответствие отметок за выполненную работу и отметок по журналу*

АТЕ	Понизили результат	Подтвердили	Повысили результат
<b>Самарская область</b>	17,71	75,33	6,96
Алексеевский район	0,00	100,00	0,00
Безенчукский район	6,67	93,33	0,00
Богатовский район	6,25	87,50	6,25
Большеглушицкий район	31,82	68,18	0,00
Большечерниговский район	5,26	94,74	0,00
Борский район	-	-	-
Волжский район	17,00	81,00	2,00
Елховский район	10,00	85,00	5,00
Исаклинский район	16,00	84,00	0,00
Камышлинский район	11,11	83,33	5,56
Кинельский район	0,00	100,00	0,00
Кинель-Черкасский район	57,14	42,86	0,00
Клявлинский район	4,17	87,5	8,33
Кошкинский район	11,11	88,89	0,00
Красноармейский район	0,00	100,00	0,00
Красноярский район	34,72	63,89	1,39
Нефтегорский район	14,81	81,48	3,70
Пестравский район	0,00	100,00	0,00
Похвистневский район	43,59	56,41	0,00
Приволжский район	18,87	81,13	0,00
Сергиевский район	0,00	100,00	0,00
Ставропольский район	12,12	86,36	1,52

АТЕ	Понизили результат	Подтвердили	Повысили результат
Сызранский район	0,00	100,00	0,00
Хворостянский район	4,35	95,65	0,00
Челно-Вершинский район	0,00	100,00	0,00
Шенталинский район	0,00	94,44	5,56
Шигонский район	17,39	78,26	4,35
г.о. Жигулевск	13,24	82,35	4,41
г.о. Кинель	8,97	88,46	2,56
г.о. Новокуйбышевск	11,11	82,54	6,35
г.о. Октябрьск	22,22	77,78	0,00
г.о. Отрадный	8,70	69,57	21,74
г.о. Похвистнево	18,18	81,82	0,00
г.о. Самара	21,43	70,69	7,89
г.о. Сызрань	9,29	84,29	6,43
г.о. Тольятти	11,97	77,66	10,37
г.о. Чапаевск	33,96	60,38	5,66

Результаты ВПР по географии на 100% соответствуют текущей успеваемости обучающихся 10 классов ОО Красноармейского, Челно-Вершинского, Алексеевского, Кинельского, Пестравского, Сергиевского, Сызранского муниципальных районов.

Наиболее ярко (более 30%) тенденция к снижению результатов выполнения ВПР в сравнении с отметками по журналу проявилась в следующих АТЕ: Большеглушицкий, Красноярский, Похвистневский муниципальные районы, г.о. Чапаевск. В Кинель-Черкасском муниципальном районе снижение особенно значительное (57,14%). Значительное снижение результатов может свидетельствовать о необъективности (завышение оценок по географии) или недостаточной систематичности (несоответствие общему объему содержания обучения) текущего оценивания.

Доля обучающихся, повысивших результаты, наиболее высока в г.о. Отрадный (21,74%).

### ***3. РЕКОМЕНДАЦИИ ПО ИТОГАМ ПРОВЕДЕНИЯ ВПР-2025 ПО ГЕОГРАФИИ***

В целях повышения качества преподавания географии:

#### **ТУ Самарской области:**

- провести анализ полученных результатов ВПР на уровне округа и в каждой образовательной организации;
- провести анализ внутренних и внешних причин низких образовательных результатов в образовательных организациях (при наличии);
- организовать наставничество на базе организаций, продемонстрировавших высокие результаты ВПР, учителям-предметникам, чьи обучающиеся показали низкие результаты;
- территориальным управлениям организовать деятельность территориальных методических служб по реализации системы корректирующих мер по повышению уровня обученности географии у обучающихся 6 классов в подведомственных организациях, продемонстрировавших низкие результаты ВПР с учетом выявленных затруднений (Приложение 1) с использованием эффективного опыта ОО, показавших высокое качество обучения (Приложение 2).

#### **Региональным УМО:**

- провести анализ рабочих программ и используемых в школе УМК;
- на основе типологии пробелов в знаниях учащихся скорректировать содержание методической работы с учителями-предметниками;
- организовать обсуждение с членами УМО результатов ВПР по всем предметам во всех параллелях на заседаниях УМО и педсоветах;
- продолжить реализацию программ (при необходимости обеспечить их корректировку) и мероприятий, направленных на поддержку школ с низкими образовательными результатами.

#### **Администрации ОО:**



- провести анализ полученных результатов (относительно запланированных в начале учебного года);
- проводить систематический внутренний мониторинг уровня достижений обучающихся с использованием возможностей многоуровневой системы оценки качества образования, анализировать динамику изменений индивидуальных результатов обучающихся, планировать коррекционную работу по результатам мониторинга;
- осуществлять административный контроль по объективности выставления текущих, четвертных и годовой отметок и выполнения требований к оцениванию результатов обучающихся;
- на основе анализа профессиональных дефицитов педагогов организовать курсы повышения квалификации учителей-предметников, в том числе школ, демонстрирующих низкие образовательные результаты;
- обеспечить взаимодействие школьного и регионального учебно-методических объединений учителей-предметников;
- информировать родительскую общественность о результатах и проблемных аспектах написания ВПР;
- вовлекать родителей в учебно-воспитательный процесс: информировать родителей учащихся о результатах работы, проводить индивидуальные беседы с родителями с целью усиления контроля за подготовкой обучающихся к учебным занятиям;
- образовательным организациям, продемонстрировавшим по результатам ВПР уровень обученности ниже среднего по Самарской области, необходимо проанализировать результаты выполнения ВПР по географии в 6 классах, рассмотреть вопросы повышения результативности обучения географии на заседаниях предметных учебно-методических объединений (далее – УМО), провести обзор методических аспектов преподавания тем, вызвавших затруднения.

**Учителям:**

- изучить образцы и описания проверочных работ, размещенных на сайте ФГБУ «ФИОКО» и критерии их оценивания;
- включить в проверочные работы задания в формате ВПР для диагностики уровня усвоения материала (после прохождения каждого раздела программы);
- включить задания, вызвавшие наибольшие затруднения у обучающихся, в дидактические материалы уроков;
- вести учет выявленных пробелов для адресной помощи в ликвидации западания тем у обучающихся;
- на основе проведенного анализа результатов ВПР администрацией ОО (школьного УМО) полученных результатов разработать индивидуальные маршруты для учащихся с низкими результатами выполнения ВПР;
- учителям географии обратить внимание на формирование умений устанавливать причинно-следственные связи, строить логическое рассуждение, умозаключение и делать выводы, устанавливать аналогии, классифицировать. Разработать программу формирования навыков смыслового чтения. На каждом уроке планировать работу над коммуникативными УУД: умением осознанно использовать речевые средства для выражения своих мыслей, формулирования и аргументации своего мнения; владением письменной речью. Шире вводить в практику технологию формирующего оценивания для обеспечения объективного оценивания результатов обучения.

**Родителям:**

- обеспечить детям ощущение эмоциональной поддержки, помогать поверить в себя и свои способности, поддерживать при неудачах;
- оказывать ребёнку всестороннюю помощь и поддержку;
- участвовать в беседах с учителями с целью усиления контроля за подготовкой ребенка к учебным занятиям.

## ПРИЛОЖЕНИЕ 1

*ОО с низким уровнем обученности по географии  
(уровень обученности менее 60% при численности участников об ОУ более 10)*

№	Название ОО	Численность участников	Отметки				Уровень обученности	Качество обучения
			«2»	«3»	«4»	«5»		
5 класс								
отсутствуют								
6 класс								
отсутствуют								
7 класс								
отсутствуют								
8 КЛАСС								
1.	муниципальное бюджетное общеобразовательное учреждение «Школа № 9» городского округа Самара	25	44	44	12	0	56	12
10 класс								
отсутствуют								

## ПРИЛОЖЕНИЕ 2

*ОО с высоким качеством обучения географии  
(более 80% при численности участников более 10)*

№	Название ОО	Численность участников	Отметки				Уровень обученности	Качество обучения
			«2»	«3»	«4»	«5»		
5 класс								
1.	государственное бюджетное общеобразовательное учреждение Самарской области «Самарский казачий кадетский корпус»	19	0	0	47,37	52,63	100	100
2.	муниципальное бюджетное общеобразовательное учреждение «Школа с углубленным изучением отдельных предметов Дневной пансион-84» городского округа Самара	26	0	0	38,46	61,54	100	100
3.	муниципальное бюджетное общеобразовательное учреждение «Школа № 27 с углубленным изучением отдельных предметов» городского округа Самара	30	0	0	16,67	83,33	100	100
4.	муниципальное бюджетное общеобразовательное учреждение «Школа № 129» городского округа Самара	25	0	0	60	40	100	100
5.	государственное бюджетное общеобразовательное учреждение Самарской области «Гимназия № 11 (Базовая школа Российской академии наук)»	24	0	0	79,17	20,83	100	100
6.	муниципальное бюджетное общеобразовательное учреждение «Школа № 53» городского округа Самара	20	0	0	50	50	100	100
7.	муниципальное бюджетное общеобразовательное учреждение «Школа № 120 с углубленным изучением отдельных предметов» городского округа Самара	21	0	0	33,33	66,67	100	100
8.	муниципальное бюджетное общеобразовательное учреждение «Гимназия № 3» городского округа	20	0	0	30	70	100	100

№	Название ОО	Численность участников	Отметки				Уровень обученности	Качество обучения
			«2»	«3»	«4»	«5»		
	Самара							
9.	Автономная некоммерческая образовательная организация «Интеллект плюс»	11	0	0	27,27	72,73	100	100
10.	Частное общеобразовательное учреждение средняя общеобразовательная школа «Общеобразовательный центр «Школа»	16	0	0	75	25	100	100
11.	Муниципальное бюджетное общеобразовательное учреждение городского округа Тольятти «Школа № 46 имени первого главного конструктора Волжского автомобильного завода В. С. Соловьева»	13	0	0	46,15	53,85	100	100
12.	муниципальное бюджетное общеобразовательное учреждение лицей № 76 имени В.Н. Полякова городского округа Тольятти	26	0	0	11,54	88,46	100	100
13.	муниципальное бюджетное общеобразовательное учреждение средняя общеобразовательная школа № 82 городского округа Тольятти	50	0	0	58	42	100	100
14.	муниципальное бюджетное общеобразовательное учреждение средняя общеобразовательная школа № 1 городского округа Тольятти имени Виктора Носова	44	0	2,27	72,73	25	100	97,73
15.	государственное бюджетное общеобразовательное учреждение Самарской области средняя общеобразовательная школа № 10 имени полного кавалера ордена Славы Петра Георгиевича Макарова города Жигулевска городского округа Жигулевск Самарской области	22	0	4,55	72,73	22,73	100,01	95,46
16.	Государственное бюджетное общеобразовательное учреждение Самарской области средняя общеобразовательная школа № 5 города Сызрани городского округа Сызрань	22	0	4,55	40,91	54,55	100,01	95,46

№	Название ОО	Численность участников	Отметки				Уровень обученности	Качество обучения
			«2»	«3»	«4»	«5»		
	Самарской области							
17.	муниципальное бюджетное общеобразовательное учреждение гимназия № 77 городского округа Тольятти	44	0	4,55	47,73	47,73	100,01	95,46
18.	муниципальное бюджетное общеобразовательное учреждение «Школа № 67 с углубленным изучением отдельных предметов» городского округа Самара	21	4,76	0	80,95	14,29	95,24	95,24
19.	муниципальное бюджетное общеобразовательное учреждение «Школа № 102 с углубленным изучением отдельных предметов» городского округа Самара	21	0	4,76	47,62	47,62	100	95,24
20.	муниципальное бюджетное общеобразовательное учреждение лицей № 60 городского округа Тольятти	18	0	5,56	88,89	5,56	100,01	94,45
21.	муниципальное бюджетное общеобразовательное учреждение «Школы № 36 с углубленным изучением отдельных предметов» городского округа Самара	48	0	6,25	68,75	25	100	93,75
22.	муниципальное бюджетное общеобразовательное учреждение «Школа 41 «Гармония» с углубленным изучением отдельных предметов» городского округа Самара	30	0	6,67	86,67	6,67	100,01	93,34
23.	Государственное бюджетное общеобразовательное учреждение Самарской области средняя общеобразовательная школа № 7 с углубленным изучением отдельных предметов «Образовательный центр» города Новокуйбышевска городского округа Новокуйбышевск Самарской области"	28	0	7,14	71,43	21,43	100	92,86
24.	государственное бюджетное общеобразовательное учреждение Самарской области средняя	27	0	7,41	81,48	11,11	100	92,59

№	Название ОО	Численность участников	Отметки				Уровень обученности	Качество обучения
			«2»	«3»	«4»	«5»		
	общеобразовательная школа №1 города Нефтегорска муниципального района Нефтегорский Самарской области.							
25.	муниципальное бюджетное общеобразовательное учреждение «Лицей «Созвездие» №131» городского округа Самара	26	0	7,69	84,62	7,69	100	92,31
26.	государственное бюджетное общеобразовательное учреждение Самарской области средняя общеобразовательная школа №2 «Образовательный центр» с. Большая Глушица муниципального района Большеглушицкий Самарской области	25	0	8	56	36	100	92
27.	государственное бюджетное общеобразовательное учреждение Самарской области общеобразовательная школа-интернат среднего общего образования № 5 с углубленным изучением отдельных предметов «Образовательный центр «Лидер» города Кинеля городского округа Кинель	25	0	8	60	32	100	92
28.	Государственное бюджетное общеобразовательное учреждение Самарской области средняя общеобразовательная школа № 8 «Образовательный центр» города Новокуйбышевска городского округа Новокуйбышевск Самарской области»	25	0	8	64	28	100	92
29.	Государственное бюджетное общеобразовательное учреждение Самарской области средняя общеобразовательная школа №2 п.г.т. Суходол муниципального района Сергиевский Самарской области	24	0	8,33	54,17	37,5	100	91,67
30.	муниципальное бюджетное общеобразовательное учреждение средняя общеобразовательная школа с углубленным изучением отдельных предметов № 89 городского округа	24	0	8,33	75	16,67	100	91,67

№	Название ОО	Численность участников	Отметки				Уровень обученности	Качество обучения
			«2»	«3»	«4»	«5»		
	Тольятти							
31.	муниципальное бюджетное общеобразовательное учреждение городского округа Тольятти «Школа с углубленным изучением отдельных предметов № 93 имени ордена Ленина и ордена Трудового Красного Знамени «Куйбышевгидростроя»	24	0	8,33	87,5	4,17	100	91,67
32.	Государственное бюджетное общеобразовательное учреждение Самарской области средняя общеобразовательная школа № 12 города Сызрани городского округа Сызрань Самарской области	23	0	8,7	65,22	26,09	100,01	91,31
33.	муниципальное бюджетное общеобразовательное учреждение гимназия № 38 городского округа Тольятти	23	0	8,7	34,78	56,52	100	91,3
34.	муниципальное бюджетное общеобразовательное учреждение «Школа №154 с углубленным изучением отдельных предметов» городского округа Самара	56	3,57	5,36	64,29	26,79	96,44	91,08
35.	муниципальное бюджетное общеобразовательное учреждение «Школа № 22» городского округа Самара	22	0	9,09	63,64	27,27	100	90,91
36.	муниципальное бюджетное общеобразовательное учреждение «Школа № 174 имени И. П. Зорина» городского округа Самара	20	0	10	30	60	100	90
37.	муниципальное бюджетное общеобразовательное учреждение лицей № 67 городского округа Тольятти	30	0	10	46,67	43,33	100	90
38.	муниципальное бюджетное общеобразовательное учреждение средняя общеобразовательная школа № 84 городского округа Тольятти	49	0	10,2	69,39	20,41	100	89,8
39.	муниципальное бюджетное общеобразовательное учреждение	29	0	10,34	55,17	34,48	99,99	89,65



№	Название ОО	Численность участников	Отметки				Уровень обученности	Качество обучения
			«2»	«3»	«4»	«5»		
	«Школа № 87 имени Г.И.Герасименко» городского округа Самара							
40.	муниципальное бюджетное общеобразовательное учреждение «Школа № 72» городского округа Самара	38	0	10,53	76,32	13,16	100,01	89,48
41.	муниципальное бюджетное общеобразовательное учреждение «Школа № 20 имени Героя Советского Союза Н. Ф. Гастелло» городского округа Самара	19	0	10,53	63,16	26,32	100,01	89,48
42.	государственное бюджетное общеобразовательное учреждение Самарской области средняя общеобразовательная школа «Образовательный центр» с. Кротовка муниципального района Кинель-Черкасский Самарской области	19	0	10,53	57,89	31,58	100	89,47
43.	Государственное бюджетное общеобразовательное учреждение Самарской области средняя общеобразовательная школа №1 «Образовательный центр» имени Героя Советского Союза Ганюшина П.М. с. Сергиевск муниципального района Сергиевский Самарской области"	38	0	10,53	39,47	50	100	89,47
44.	муниципальное бюджетное общеобразовательное учреждение «Школа № 112» городского округа Самара	56	0	10,71	76,79	12,5	100	89,29
45.	муниципальное бюджетное общеобразовательное учреждение гимназия № 35 городского округа Тольятти	27	0	11,11	74,07	14,81	99,99	88,88
46.	муниципальное бюджетное общеобразовательное учреждение средняя общеобразовательная школа № 11 городского округа Тольятти	26	0	11,54	53,85	34,62	100,01	88,47
47.	государственное бюджетное общеобразовательное учреждение Самарской области средняя	26	0	11,54	61,54	26,92	100	88,46

№	Название ОО	Численность участников	Отметки				Уровень обученности	Качество обучения
			«2»	«3»	«4»	«5»		
	общеобразовательная школа № 5 «Образовательный центр» имени М.П. Бочарикова города Новокуйбышевска городского округа Новокуйбышевск Самарской области "							
48.	муниципальное бюджетное общеобразовательное учреждение лицей № 57 городского округа Тольятти	52	0	11,54	61,54	26,92	100	88,46
49.	Государственное бюджетное общеобразовательное учреждение Самарской области средняя общеобразовательная школа с. Чубовка муниципального района Кинельский Самарской области	17	5,88	5,88	41,18	47,06	94,12	88,24
50.	муниципальное бюджетное общеобразовательное учреждение «Школа № 157» городского округа Самара	25	0	12	64	24	100	88
51.	муниципальное бюджетное общеобразовательное учреждение «Школа № 122 имени Дороднова В.Г.» городского округа Самара	25	0	12	36	52	100	88
52.	муниципальное бюджетное общеобразовательное учреждение средняя общеобразовательная школа с углубленным изучением отдельных предметов № 41 городского округа Тольятти	25	0	12	84	4	100	88
53.	муниципальное бюджетное общеобразовательное учреждение «Школа № 3 с углубленным изучением предметов имени Героя Советского Союза В.И.Фадеева» городского округа Самара	32	0	12,5	50	37,5	100	87,5
54.	муниципальное бюджетное общеобразовательное учреждение «Школа № 6 с углубленным изучением отдельных предметов им. М.В. Ломоносова» городского округа Самара	24	0	12,5	66,67	20,83	100	87,5

№	Название ОО	Численность участников	Отметки				Уровень обученности	Качество обучения
			«2»	«3»	«4»	«5»		
55.	государственное автономное общеобразовательное учреждение Самарской области «Самарский лицей информационных технологий (Базовая школа Российской академии наук)»	24	0	12,5	70,83	16,67	100	87,5
56.	государственное бюджетное общеобразовательное учреждение Самарской области средняя общеобразовательная школа №2 «Образовательный центр» имени Героя Российской Федерации Немцова Павла Николаевича с. Борское муниципального района Борский Самарской области	16	0	12,5	50	37,5	100	87,5
57.	муниципальное бюджетное общеобразовательное учреждение «Школа № 145 с углубленным изучением отдельных предметов» городского округа Самара	23	0	13,04	65,22	21,74	100	86,96
58.	Муниципальное бюджетное общеобразовательное учреждение «Школа №7 им. Героя Российской Федерации М. Т. Калашникова» городского округа Самара»	122	0	13,11	80,33	6,56	100	86,89
59.	муниципальное бюджетное общеобразовательное учреждение «Гимназия № 133 имени Героя Социалистического Труда М.Б.Оводенко» городского округа Самара	30	0	13,33	66,67	20	100	86,67
60.	государственное бюджетное общеобразовательное учреждение Самарской области гимназия «Образовательный центр «Гармония» городского округа Отрадный Самарской области"	30	0	13,33	60	26,67	100	86,67
61.	муниципальное бюджетное общеобразовательное учреждение «Школа № 144» городского округа Самара	30	0	13,33	43,33	43,33	99,99	86,66
62.	муниципальное бюджетное общеобразовательное учреждение	22	0	13,64	77,27	9,09	100	86,36

№	Название ОО	Численность участников	Отметки				Уровень обученности	Качество обучения
			«2»	«3»	«4»	«5»		
	«Школа № 78 имени Героя Советского Союза П.Ф.Ананьева» городского округа Самара							
63.	муниципальное бюджетное общеобразовательное учреждение «Школа № 163» городского округа Самара	22	0	13,64	59,09	27,27	100	86,36
64.	государственное бюджетное общеобразовательное учреждение Самарской области средняя общеобразовательная школа №4 п.г.т. Безенчук муниципального района Безенчукский Самарской области	22	0	13,64	77,27	9,09	100	86,36
65.	государственное бюджетное общеобразовательное учреждение Самарской области средняя общеобразовательная школа № 10 «Образовательный центр ЛИК» городского округа Отрадный Самарской области	29	0	13,79	58,62	27,59	100	86,21
66.	муниципальное бюджетное общеобразовательное учреждение «Школа № 65 с углубленным изучением отдельных предметов» городского округа Самара	27	0	14,81	33,33	51,85	99,99	85,18
67.	муниципальное бюджетное общеобразовательное учреждение «Школа № 76» городского округа Самара	20	0	15	50	35	100	85
68.	муниципальное бюджетное общеобразовательное учреждение «Школа № 176 с углубленным изучением отдельных предметов» городского округа Самара	53	0	15,09	62,26	22,64	99,99	84,9
69.	частное общеобразовательное учреждение - Лицей №1 «Спутник»	26	0	15,38	73,08	11,54	100	84,62
70.	государственное бюджетное общеобразовательное учреждение Самарской области средняя общеобразовательная школа пос. Новоспасский муниципального района	13	0	15,38	61,54	23,08	100	84,62

№	Название ОО	Численность участников	Отметки				Уровень обученности	Качество обучения
			«2»	«3»	«4»	«5»		
	Приволжский Самарской области							
71.	муниципальное бюджетное общеобразовательное учреждение «Школа № 91» городского округа Самара	25	0	16	56	28	100	84
72.	Государственное бюджетное общеобразовательное учреждение Самарской области средняя общеобразовательная школа № 2 города Сызрани городского округа Сызрань Самарской области	30	0	16,67	63,33	20	100	83,33
73.	государственное бюджетное общеобразовательное учреждение Самарской области многопрофильный лицей № 16 города Жигулевска городского округа Жигулевск Самарской области	23	0	17,39	65,22	17,39	100	82,61
74.	муниципальное бюджетное общеобразовательное учреждение лицей № 37 городского округа Тольятти	23	0	17,39	73,91	8,7	100	82,61
75.	Государственное бюджетное общеобразовательное учреждение Самарской области «Гимназия № 1 (Базовая школа Российской академии наук)»	28	0	17,86	78,57	3,57	100	82,14
76.	государственное бюджетное общеобразовательное учреждение Самарской области средняя общеобразовательная школа №1 имени Героя Советского Союза Зои Космодемьянской городского округа Чапаевск Самарской области	22	0	18,18	59,09	22,73	100	81,82
77.	муниципальное бюджетное общеобразовательное учреждение городского округа Тольятти «Школа имени академика Сергея Павловича Королёва»	49	0	18,37	57,14	24,49	100	81,63
78.	муниципальное бюджетное общеобразовательное учреждение средняя общеобразовательная школа с углубленным изучением отдельных	80	0	18,75	77,5	3,75	100	81,25

№	Название ОО	Численность участников	Отметки				Уровень обученности	Качество обучения
			«2»	«3»	«4»	«5»		
	предметов № 70 городского округа Тольятти							
79.	Государственное бюджетное общеобразовательное учреждение Самарской области средняя общеобразовательная школа № 19 им. Героя России Алексея Кириллина города Сызрани городского округа Сызрань Самарской области	21	0	19,05	66,67	14,29	100,01	80,96
80.	муниципальное бюджетное общеобразовательное учреждение «Лицей «Технический» имени С.П.Королева» городского округа Самара	26	3,85	15,38	53,85	26,92	96,15	80,77
81.	государственное бюджетное общеобразовательное учреждение Самарской области средняя общеобразовательная школа №4 городского округа Чапаевск Самарской области	26	0	19,23	42,31	38,46	100	80,77
82.	муниципальное бюджетное общеобразовательное учреждение «Школа № 178» городского округа Самара	26	0	19,23	65,38	15,38	99,99	80,76
83.	муниципальное бюджетное общеобразовательное учреждение лицей №19 городского округа Тольятти	41	0	19,51	56,1	24,39	100	80,49
84.	Государственное бюджетное общеобразовательное учреждение Самарской области средняя общеобразовательная школа №1 «Образовательный центр» п.г.т. Смышляевка муниципального района Волжский Самарской области	126	0	19,84	68,25	11,9	99,99	80,15
<b>6 класс</b>								
1.	муниципальное бюджетное общеобразовательное учреждение «Школа № 37» городского округа Самара	22	0	0	68,18	31,82	100	100
2.	муниципальное бюджетное общеобразовательное учреждение	27	0	0	25,93	74,07	100	100

№	Название ОО	Численность участников	Отметки				Уровень обученности	Качество обучения
			«2»	«3»	«4»	«5»		
	«Школа № 27 с углубленным изучением отдельных предметов» городского округа Самара							
3.	государственное бюджетное общеобразовательное учреждение Самарской области «Гимназия № 11 (Базовая школа Российской академии наук)»	43	0	0	79,07	20,93	100	100
4.	муниципальное бюджетное общеобразовательное учреждение «Школа № 22» городского округа Самара	28	0	0	39,29	60,71	100	100
5.	Автономное некоммерческая образовательная организация «Интеллект плюс»	19	0	0	78,95	21,05	100	100
6.	государственное бюджетное общеобразовательное учреждение Самарской области средняя общеобразовательная школа с. Тимофеевка м.р. Ставропольский Самарской области	23	0	0	39,13	60,87	100	100
7.	муниципальное бюджетное общеобразовательное учреждение средняя общеобразовательная школа № 1 городского округа Тольятти имени Виктора Носова	59	0	0	57,63	42,37	100	100
8.	муниципальное бюджетное общеобразовательное учреждение средняя общеобразовательная школа № 82 городского округа Тольятти	58	0	1,72	18,97	79,31	100	98,28
9.	Государственное бюджетное общеобразовательное учреждение Самарской области «Гимназия № 1 (Базовая школа Российской академии наук)»	48	0	2,08	52,08	45,83	99,99	97,91
10.	муниципальное бюджетное общеобразовательное учреждение «Школа № 129» городского округа Самара	44	0	2,27	88,64	9,09	100	97,73

№	Название ОО	Численность участников	Отметки				Уровень обученности	Качество обучения
			«2»	«3»	«4»	«5»		
11.	муниципальное бюджетное общеобразовательное учреждение средняя общеобразовательная школа № 18 городского округа Тольятти	42	0	2,38	66,67	30,95	100	97,62
12.	муниципальное бюджетное общеобразовательное учреждение «Гимназия Перспектива» городского округа Самара	28	0	3,57	53,57	42,86	100	96,43
13.	Государственное бюджетное общеобразовательное учреждение Самарской области средняя общеобразовательная школа № 8 «Образовательный центр» города Новокуйбышевска городского округа Новокуйбышевск Самарской области»	55	0	3,64	65,45	30,91	100	96,36
14.	муниципальное бюджетное общеобразовательное учреждение лицей № 37 городского округа Тольятти	27	0	3,7	44,44	51,85	99,99	96,29
15.	муниципальное бюджетное общеобразовательное учреждение «Лицей «Технический» имени С.П.Королева» городского округа Самара	52	0	3,85	57,69	38,46	100	96,15
16.	Государственное бюджетное общеобразовательное учреждение Самарской области средняя общеобразовательная школа № 19 им. Героя России Алексея Кириллина города Сызрани городского округа Сызрань Самарской области	51	0	3,92	58,82	37,25	99,99	96,07
17.	Муниципальное бюджетное общеобразовательное учреждение городского округа Тольятти «Школа № 28 имени В.В. Каданникова»	22	0	4,55	72,73	22,73	100,01	95,46
18.	муниципальное бюджетное общеобразовательное учреждение лицей № 6 городского округа Тольятти	38	0	5,26	68,42	26,32	100	94,74
19.	Частное общеобразовательное учреждение средняя общеобразовательная школа	19	0	5,26	84,21	10,53	100	94,74



№	Название ОО	Численность участников	Отметки				Уровень обученности	Качество обучения
			«2»	«3»	«4»	«5»		
	«Общеобразовательный центр «Школа»							
20.	муниципальное бюджетное общеобразовательное учреждение гимназия № 38 городского округа Тольятти	46	0	6,52	23,91	69,57	100	93,48
21.	муниципальное бюджетное общеобразовательное учреждение «Школа № 53» городского округа Самара	43	0	6,98	30,23	62,79	100	93,02
22.	государственное бюджетное общеобразовательное учреждение Самарской области основная общеобразовательная школа № 39 города Сызрани городского округа Сызрань Самарской области	14	0	7,14	28,57	64,29	100	92,86
23.	Государственное бюджетное общеобразовательное учреждение лицей имени Героя Советского Союза П.И. Викулова городского округа Сызрань Самарской области	54	0	7,41	48,15	44,44	100	92,59
24.	муниципальное бюджетное общеобразовательное учреждение «Гимназия № 133 имени Героя Социалистического Труда М.Б.Оводенко» городского округа Самара	26	0	7,69	50	42,31	100	92,31
25.	муниципальное бюджетное общеобразовательное учреждение «Школа № 120 с углубленным изучением отдельных предметов» городского округа Самара	26	0	7,69	61,54	30,77	100	92,31
26.	муниципальное бюджетное общеобразовательное учреждение лицей № 60 городского округа Тольятти	52	0	7,69	73,08	19,23	100	92,31
27.	муниципальное бюджетное общеобразовательное учреждение «Школа № 65 с углубленным изучением отдельных предметов» городского округа Самара	62	0	8,06	51,61	40,32	99,99	91,93
28.	муниципальное бюджетное общеобразовательное учреждение	73	0	8,22	72,6	19,18	100	91,78

№	Название ОО	Численность участников	Отметки				Уровень обученности	Качество обучения
			«2»	«3»	«4»	«5»		
	городского округа Тольятти «Школа с углубленным изучением отдельных предметов № 93 имени ордена Ленина и ордена Трудового Красного Знамени «Куйбышевгидростроя»							
29.	муниципальное бюджетное общеобразовательное учреждение «Гимназия № 3» городского округа Самара	24	0	8,33	62,5	29,17	100	91,67
30.	государственное бюджетное общеобразовательное учреждение Самарской области средняя общеобразовательная школа имени полного кавалера ордена Славы А.М. Сергеева с. Хворостянка муниципального района Хворостянский Самарской области	12	0	8,33	83,33	8,33	99,99	91,66
31.	муниципальное бюджетное общеобразовательное учреждение лицей № 67 городского округа Тольятти	57	0	8,77	64,91	26,32	100	91,23
32.	муниципальное бюджетное общеобразовательное учреждение «Школы № 36 с углубленным изучением отдельных предметов» городского округа Самара	68	0	8,82	54,41	36,76	99,99	91,17
33.	муниципальное бюджетное общеобразовательное учреждение «Школа № 32 с углубленным изучением отдельных предметов» городского округа Самара	22	0	9,09	36,36	54,55	100	90,91
34.	Автономная некоммерческая образовательная организация средняя общеобразовательная школа «Сота»	11	0	9,09	36,36	54,55	100	90,91
35.	государственное бюджетное общеобразовательное учреждение Самарской области средняя общеобразовательная школа с.Пестравка муниципального района Пестравский Самарской области	21	0	9,52	76,19	14,29	100	90,48

№	Название ОО	Численность участников	Отметки				Уровень обученности	Качество обучения
			«2»	«3»	«4»	«5»		
36.	муниципальное бюджетное общеобразовательное учреждение «Школа № 20 имени Героя Советского Союза Н. Ф. Гастелло» городского округа Самара	21	0	9,52	61,9	28,57	99,99	90,47
37.	муниципальное бюджетное общеобразовательное учреждение средняя общеобразовательная школа с углубленным изучением отдельных предметов № 61 городского округа Тольятти	47	0	10,64	55,32	34,04	100	89,36
38.	Автономная некоммерческая организация «Православная классическая гимназия»	28	0	10,71	42,86	46,43	100	89,29
39.	муниципальное бюджетное общеобразовательное учреждение «Школа № 83» городского округа Самара	50	0	12	50	38	100	88
40.	Государственное бюджетное общеобразовательное учреждение Самарской области средняя общеобразовательная школа № 7 с углубленным изучением отдельных предметов «Образовательный центр» города Новокуйбышевска городского округа Новокуйбышевск Самарской области"	49	0	12,24	65,31	22,45	100	87,76
41.	муниципальное бюджетное общеобразовательное учреждение гимназия № 35 городского округа Тольятти	49	0	12,24	73,47	14,29	100	87,76
42.	муниципальное бюджетное общеобразовательное учреждение «Школа № 87 имени Г.И.Герасименко» городского округа Самара	32	0	12,5	31,25	56,25	100	87,5
43.	государственное бюджетное общеобразовательное учреждение Самарской области средняя общеобразовательная школа с. Большой Толкай муниципального района Похвистневский Самарской области	16	0	12,5	56,25	31,25	100	87,5

№	Название ОО	Численность участников	Отметки				Уровень обученности	Качество обучения
			«2»	«3»	«4»	«5»		
44.	Хворостянский муниципальный район	24	0	12,5	66,67	20,83	100	87,5
45.	государственное автономное общеобразовательное учреждение Самарской области «Самарский лицей информационных технологий (Базовая школа Российской академии наук)»	46	0	13,04	60,87	26,09	100	86,96
46.	Муниципальное бюджетное общеобразовательное учреждение «Школа №7 им. Героя Российской Федерации М. Т. Калашникова» городского круга Самара"	189	1,06	12,17	39,68	47,09	98,94	86,77
47.	муниципальное бюджетное общеобразовательное учреждение «Школа с углубленным изучением отдельных предметов Дневной пансион-84» городского округа Самара	52	0	13,46	51,92	34,62	100	86,54
48.	государственное бюджетное общеобразовательное учреждение Самарской области основная общеобразовательная школа № 18 имени В.А. Мамисова города Новокуйбышевска городского округа Новокуйбышевск Самарской области	29	0	13,79	48,28	37,93	100	86,21
49.	муниципальное бюджетное общеобразовательное учреждение средняя общеобразовательная школа № 26 городского округа Тольятти	65	1,54	12,31	32,31	53,85	98,47	86,16
50.	муниципальное бюджетное общеобразовательное учреждение «Школа № 6 с углубленным изучением отдельных предметов им. М.В. Ломоносова» городского округа Самара	50	2	12	72	14	98	86
51.	государственное бюджетное общеобразовательное учреждение Самарской области средняя общеобразовательная школа имени Героя Советского Союза Николая Степановича Доровского с. Подбельск муниципального района Похвистневский Самарской области	21	0	14,29	66,67	19,05	100,01	85,72

№	Название ОО	Численность участников	Отметки				Уровень обученности	Качество обучения
			«2»	«3»	«4»	«5»		
52.	муниципальное бюджетное общеобразовательное учреждение «Школа № 47 с углубленным изучением отдельных предметов имени Героя Советского Союза Ваничкина И.Д.» городского округа Самара	56	0	14,29	78,57	7,14	100	85,71
53.	государственное бюджетное общеобразовательное учреждение Самарской области средняя общеобразовательная школа № 7 имени Героя Советского Союза Ф.И. Ткачева города Жигулевска городского округа Жигулевск Самарской области	54	0	14,81	75,93	9,26	100	85,19
54.	государственное бюджетное общеобразовательное учреждение Самарской области средняя общеобразовательная школа №4 п.г.т. Безенчук муниципального района Безенчукский Самарской области	40	0	15	77,5	7,5	100	85
55.	Государственное бюджетное общеобразовательное учреждение Самарской области средняя общеобразовательная школа №2 ж.-д. ст. Шентала муниципального района Шенталинский Самарской области	20	0	15	55	30	100	85
56.	муниципальное бюджетное общеобразовательное учреждение лицей № 57 городского округа Тольятти	66	0	15,15	53,03	31,82	100	84,85
57.	муниципальное бюджетное общеобразовательное учреждение лицей №19 городского округа Тольятти	78	0	15,38	56,41	28,21	100	84,62
58.	муниципальное бюджетное общеобразовательное учреждение «Школа № 176 с углубленным изучением отдельных предметов» городского округа Самара	71	1,41	14,08	57,75	26,76	98,59	84,51
59.	Муниципальное бюджетное общеобразовательное учреждение «Школа № 26» городского округа Самара	88	0	15,91	54,55	29,55	100,01	84,1

№	Название ОО	Численность участников	Отметки				Уровень обученности	Качество обучения
			«2»	«3»	«4»	«5»		
60.	муниципальное бюджетное общеобразовательное учреждение «Школа № 102 с углубленным изучением отдельных предметов» городского округа Самара	44	0	15,91	63,64	20,45	100	84,09
61.	муниципальное бюджетное общеобразовательное учреждение «Школа 41 «Гармония» с углубленным изучением отдельных предметов» городского округа Самара	50	0	16	68	16	100	84
62.	государственное бюджетное общеобразовательное учреждение Самарской области гимназия имени Заслуженного учителя Российской Федерации Сергея Васильевича Байменова города Похвистнево городского округа Похвистнево Самарской области	25	0	16	64	20	100	84
63.	Государственное бюджетное общеобразовательное учреждение Самарской области «Лицей авиационного профиля № 135 (Базовая школа Российской академии наук)» городского округа Самара	56	0	16,07	73,21	10,71	99,99	83,92
64.	муниципальное бюджетное общеобразовательное учреждение «Школа № 148 с углубленным изучением отдельных предметов имени Героя Советского Союза Михалева В.П.» городского округа Самара	55	0	16,36	60	23,64	100	83,64
65.	муниципальное бюджетное общеобразовательное учреждение «Школа № 127» городского округа Самара	36	0	16,67	77,78	5,56	100,01	83,34
66.	Государственное бюджетное общеобразовательное учреждение Самарской области средняя общеобразовательная школа № 22 города Сызрани городского округа Сызрань Самарской области	18	0	16,67	55,56	27,78	100,01	83,34

№	Название ОО	Численность участников	Отметки				Уровень обученности	Качество обучения
			«2»	«3»	«4»	«5»		
67.	муниципальное бюджетное общеобразовательное учреждение «Школа № 164» городского округа Самара	18	0	16,67	61,11	22,22	100	83,33
68.	Государственное бюджетное общеобразовательное учреждение Самарской области средняя общеобразовательная школа п.г.т. Междуреченск муниципального района Сызранский Самарской области	18	0	16,67	38,89	44,44	100	83,33
69.	муниципальное бюджетное общеобразовательное учреждение лицей № 76 имени В.Н. Полякова городского округа Тольятти	24	0	16,67	50	33,33	100	83,33
70.	муниципальное бюджетное общеобразовательное учреждение средняя общеобразовательная школа № 11 городского округа Тольятти	29	0	17,24	51,72	31,03	99,99	82,75
71.	муниципальное бюджетное общеобразовательное учреждение «Школа № 69 имени Героя Советского Союза А.С.Бойцова» городского округа Самара	23	0	17,39	47,83	34,78	100	82,61
72.	государственное бюджетное общеобразовательное учреждение Самарской области средняя общеобразовательная школа №2 с.Приволжье муниципального района Приволжский Самарской области	23	0	17,39	17,39	65,22	100	82,61
73.	Государственное бюджетное общеобразовательное учреждение Самарской области основная общеобразовательная школа № 2 городского округа Октябрьск Самарской области	17	0	17,65	64,71	17,65	100,01	82,36
74.	Государственное бюджетное общеобразовательное учреждение Самарской области средняя общеобразовательная школа № 1 города Кинеля городского округа Кинель	17	0	17,65	58,82	23,53	100	82,35

№	Название ОО	Численность участников	Отметки				Уровень обученности	Качество обучения
			«2»	«3»	«4»	«5»		
	Самарской области							
75.	муниципальное бюджетное общеобразовательное учреждение «Школа № 177 с кадетскими классами» городского округа Самара	28	0	17,86	75	7,14	100	82,14
76.	муниципальное бюджетное общеобразовательное учреждение «Школа № 91» городского округа Самара	55	0	18,18	60	21,82	100	81,82
77.	частное общеобразовательное учреждение - Лицей №1 «Спутник»	33	0	18,18	63,64	18,18	100	81,82
78.	государственное бюджетное общеобразовательное учреждение Самарской области средняя общеобразовательная школа имени А. А. Кузьмичёва с.Преполовенка муниципального района Безенчукский Самарской области	11	0	18,18	45,45	36,36	99,99	81,81
79.	Государственное бюджетное общеобразовательное учреждение средняя общеобразовательная школа имени Героя Советского Союза П.И. Захарова с. Троицкое муниципального района Сызранский Самарской области	11	0	18,18	45,45	36,36	99,99	81,81
80.	Государственное бюджетное общеобразовательное учреждение Самарской области основная общеобразовательная школа №4 городского округа Отрадный Самарской области	27	0	18,52	40,74	40,74	100	81,48
81.	муниципальное бюджетное общеобразовательное учреждение средняя общеобразовательная школа с углубленным изучением отдельных предметов № 45 городского округа Тольятти	54	0	18,52	53,7	27,78	100	81,48
82.	государственное бюджетное общеобразовательное учреждение Самарской области средняя общеобразовательная школа № 10 имени полного кавалера ордена Славы Петра	54	0	18,52	68,52	12,96	100	81,48



№	Название ОО	Численность участников	Отметки				Уровень обученности	Качество обучения
			«2»	«3»	«4»	«5»		
	Георгиевича Макарова города Жигулевска городского округа Жигулевск Самарской области							
83.	Государственное бюджетное общеобразовательное учреждение Самарской области средняя общеобразовательная школа № 9 города Кинеля городского округа Кинель Самарской области	48	0	18,75	52,08	29,17	100	81,25
84.	муниципальное бюджетное общеобразовательное учреждение «Школа № 34 с углубленным изучением отдельных предметов имени Е.А. Зубчанинова» городского округа Самара	37	0	18,92	78,38	2,7	100	81,08
85.	муниципальное бюджетное общеобразовательное учреждение средняя общеобразовательная школа № 69 городского округа Тольятти	21	0	19,05	66,67	14,29	100,01	80,96
86.	муниципальное бюджетное общеобразовательное учреждение гимназия № 48 городского округа Тольятти	21	0	19,05	47,62	33,33	100	80,95
87.	муниципальное бюджетное общеобразовательное учреждение «Школа № 57» городского округа Самара"	99	0	19,19	61,62	19,19	100	80,81
88.	муниципальное бюджетное общеобразовательное учреждение «Школа № 149 имени Героя Российской Федерации А.И.Баранова» городского округа Самара	52	0	19,23	59,62	21,15	100	80,77
89.	муниципальное бюджетное общеобразовательное учреждение «Школа «Яктылык» с углубленным изучением отдельных предметов» городского округа Самара	26	3,85	15,38	57,69	23,08	96,15	80,77
90.	муниципальное бюджетное общеобразовательное учреждение «Школа № 3 с углубленным изучением предметов имени Героя Советского	61	0	19,67	49,18	31,15	100	80,33

№	Название ОО	Численность участников	Отметки				Уровень обученности	Качество обучения
			«2»	«3»	«4»	«5»		
	Союза В.И.Фадеева» городского округа Самара							
<b>7 класс</b>								
1.	Государственное бюджетное общеобразовательное учреждение Самарской области «Лицей авиационного профиля № 135 (Базовая школа Российской академии наук)» городского округа Самара	25	0	0	76	24	100	100
2.	государственное бюджетное общеобразовательное учреждение Самарской области «Гимназия № 11 (Базовая школа Российской академии наук)»	22	0	0	40,91	59,09	100	100
3.	Государственное бюджетное нетиповое общеобразовательное учреждение Самарской области «Академия для одарённых детей (Наяновой)»	16	0	0	50	50	100	100
4.	государственное бюджетное общеобразовательное учреждение Самарской области средняя общеобразовательная школа №1 «Образовательный центр» с. Кинель-Черкассы им. Героя Советского Союза Елисова П. А. муниципального района Кинель-Черкасский Самарской области»	16	0	0	81,25	18,75	100	100
5.	муниципальное бюджетное общеобразовательное учреждение средняя общеобразовательная школа № 1 городского округа Тольятти имени Виктора Носова	15	0	0	93,33	6,67	100	100
6.	муниципальное бюджетное общеобразовательное учреждение лицей №19 городского округа Тольятти	24	0	0	62,5	37,5	100	100
7.	муниципальное бюджетное общеобразовательное учреждение средняя общеобразовательная школа № 73 городского округа Тольятти	23	0	0	78,26	21,74	100	100

№	Название ОО	Численность участников	Отметки				Уровень обученности	Качество обучения
			«2»	«3»	«4»	«5»		
8.	муниципальное бюджетное общеобразовательное учреждение средняя общеобразовательная школа № 82 городского округа Тольятти	24	0	0	62,5	37,5	100	100
9.	муниципальное бюджетное общеобразовательное учреждение средняя общеобразовательная школа № 84 городского округа Тольятти	16	0	0	68,75	31,25	100	100
10.	государственное бюджетное общеобразовательное учреждение Самарской области средняя общеобразовательная школа с. Подстепки муниципального района Ставропольский Самарской области	28	0	3,57	89,29	7,14	100	96,43
11.	муниципальное бюджетное общеобразовательное учреждение гимназия № 35 городского округа Тольятти	26	0	3,85	73,08	23,08	100,01	96,16
12.	муниципальное бюджетное общеобразовательное учреждение лицей № 37 городского округа Тольятти	21	0	4,76	42,86	52,38	100	95,24
13.	муниципальное бюджетное общеобразовательное учреждение гимназия № 38 городского округа Тольятти	21	0	4,76	76,19	19,05	100	95,24
14.	муниципальное бюджетное общеобразовательное учреждение лицей № 6 городского округа Тольятти	21	0	4,76	61,9	33,33	99,99	95,23
15.	государственное бюджетное общеобразовательное учреждение Самарской области «Самарский казачий кадетский корпус»	20	0	5	55	40	100	95
16.	государственное бюджетное общеобразовательное учреждение Самарской области основная общеобразовательная школа № 11 города Новокуйбышевска городского округа Новокуйбышевск Самарской области	19	0	5,26	89,47	5,26	99,99	94,73

№	Название ОО	Численность участников	Отметки				Уровень обученности	Качество обучения
			«2»	«3»	«4»	«5»		
17.	Частное общеобразовательное учреждение средняя общеобразовательная школа «Общеобразовательный центр «Школа»	16	0	6,25	62,5	31,25	100	93,75
18.	Государственное бюджетное общеобразовательное учреждение Самарской области «Гимназия № 1 (Базовая школа Российской академии наук)»	31	0	6,45	25,81	67,74	100	93,55
19.	муниципальное бюджетное общеобразовательное учреждение «Школа № 121» городского округа Самара	30	0	6,67	66,67	26,67	100,01	93,34
20.	муниципальное бюджетное общеобразовательное учреждение гимназия № 77 городского округа Тольятти	28	0	7,14	89,29	3,57	100	92,86
21.	муниципальное бюджетное общеобразовательное учреждение средняя общеобразовательная школа с углубленным изучением отдельных предметов № 61 городского округа Тольятти	27	0	7,41	66,67	25,93	100,01	92,6
22.	муниципальное бюджетное общеобразовательное учреждение лицей № 67 городского округа Тольятти	27	0	7,41	55,56	37,04	100,01	92,6
23.	муниципальное бюджетное общеобразовательное учреждение «Гимназия № 133 имени Героя Социалистического Труда М.Б.Оводенко» городского округа Самара	27	0	7,41	59,26	33,33	100	92,59
24.	муниципальное бюджетное общеобразовательное учреждение «Школа с углубленным изучением отдельных предметов Дневной пансион-84» городского округа Самара	26	0	7,69	53,85	38,46	100	92,31
25.	Автономная некоммерческая организация «Православная классическая гимназия»	13	0	7,69	46,15	46,15	99,99	92,3

№	Название ОО	Численность участников	Отметки				Уровень обученности	Качество обучения
			«2»	«3»	«4»	«5»		
26.	муниципальное бюджетное общеобразовательное учреждение «Школа № 85» городского округа Самара	25	0	8	44	48	100	92
27.	муниципальное бюджетное общеобразовательное учреждение «Школа № 120 с углубленным изучением отдельных предметов» городского округа Самара	24	0	8,33	58,33	33,33	99,99	91,66
28.	государственное бюджетное общеобразовательное учреждение Самарской области средняя общеобразовательная школа с. Кошки муниципального района Кошкинский Самарской области	20	0	10	60	30	100	90
29.	муниципальное бюджетное общеобразовательное учреждение средняя общеобразовательная школа с углубленным изучением отдельных предметов № 89 городского округа Тольятти	29	0	10,34	65,52	24,14	100	89,66
30.	муниципальное бюджетное общеобразовательное учреждение «Школа № 6 с углубленным изучением отдельных предметов им. М.В. Ломоносова» городского округа Самара	27	0	11,11	62,96	25,93	100	88,89
31.	Государственное бюджетное общеобразовательное учреждение Самарской области средняя общеобразовательная школа № 7 с углубленным изучением отдельных предметов «Образовательный центр» города Новокуйбышевска городского округа Новокуйбышевск Самарской области"	26	0	11,54	76,92	11,54	100	88,46
32.	Государственное бюджетное общеобразовательное учреждение Самарской области средняя общеобразовательная школа № 3 города Сызрани городского округа Сызрань Самарской области	26	0	11,54	30,77	57,69	100	88,46

№	Название ОО	Численность участников	Отметки				Уровень обученности	Качество обучения
			«2»	«3»	«4»	«5»		
33.	муниципальное бюджетное общеобразовательное учреждение городского округа Тольятти «Школа с углубленным изучением отдельных предметов № 93 имени ордена Ленина и ордена Трудового Красного Знамени «Куйбышевгидростроя»	25	0	12	68	20	100	88
34.	муниципальное бюджетное общеобразовательное учреждение «Школа № 146» городского округа Самара	24	0	12,5	29,17	58,33	100	87,5
35.	муниципальное бюджетное общеобразовательное учреждение «Школа № 29» городского округа Самара	16	0	12,5	43,75	43,75	100	87,5
36.	Муниципальное бюджетное общеобразовательное учреждение городского округа Тольятти «Школа № 28 имени В.В. Каданникова»	24	4,17	8,33	41,67	45,83	95,83	87,5
37.	муниципальное бюджетное общеобразовательное учреждение «Школа №154 с углубленным изучением отдельных предметов» городского округа Самара	23	4,35	8,7	56,52	30,43	95,65	86,95
38.	муниципальное бюджетное общеобразовательное учреждение «Школа № 174 имени И. П. Зорина» городского округа Самара	22	0	13,64	45,45	40,91	100	86,36
39.	Государственное бюджетное общеобразовательное учреждение Самарской области средняя общеобразовательная школа «Образовательный центр имени В.Н.Татищева» с. Челно-Вершины муниципального района Челно-Вершинский Самарской области»	22	0	13,64	45,45	40,91	100	86,36
40.	Государственное бюджетное общеобразовательное учреждение основная общеобразовательная школа №23 г.о.Чапаевск Самарской области	22	4,55	9,09	77,27	9,09	95,45	86,36

№	Название ОО	Численность участников	Отметки				Уровень обученности	Качество обучения
			«2»	«3»	«4»	«5»		
41.	муниципальное бюджетное общеобразовательное учреждение «Школа № 81 имени Героя Советского Союза Жалнина В.Н.» городского округа Самара	29	0	13,79	37,93	48,28	100	86,21
42.	муниципальное бюджетное общеобразовательное учреждение средняя общеобразовательная школа № 23 городского округа Тольятти	27	0	14,81	70,37	14,81	99,99	85,18
43.	муниципальное бюджетное общеобразовательное учреждение «Школа 41 «Гармония» с углубленным изучением отдельных предметов» городского округа Самара	20	0	15	60	25	100	85
44.	государственное автономное общеобразовательное учреждение Самарской области «Самарский лицей информационных технологий (Базовая школа Российской академии наук)»	20	0	15	80	5	100	85
45.	муниципальное бюджетное общеобразовательное учреждение «Лицей «Созвездие» №131» городского округа Самара	20	0	15	65	20	100	85
46.	государственное бюджетное общеобразовательное учреждение Самарской области средняя общеобразовательная школа №2 имени ветерана ВОВ Г.А. Смолякова «Образовательный центр» с. Большая Черниговка муниципального района Большечерниговский Самарской области»	20	0	15	60	25	100	85
47.	муниципальное бюджетное общеобразовательное учреждение лицей № 60 городского округа Тольятти	20	0	15	75	10	100	85
48.	Государственное бюджетное общеобразовательное учреждение Самарской области средняя общеобразовательная школа №1 «Образовательный центр» имени Героя	13	0	15,38	30,77	53,85	100	84,62

№	Название ОО	Численность участников	Отметки				Уровень обученности	Качество обучения
			«2»	«3»	«4»	«5»		
	Советского Союза М.Р. Попова ж.-д. ст. Шентала муниципального района Шенталинский Самарской области»							
49.	Муниципальное бюджетное общеобразовательное учреждение городского округа Тольятти «Школа № 46 имени первого главного конструктора Волжского автомобильного завода В. С. Соловьева»	26	0	15,38	34,62	50	100	84,62
50.	государственное бюджетное общеобразовательное учреждение Самарской области средняя общеобразовательная школа ж.-д. ст.Звезда муниципального района Безенчукский Самарской области	13	0	15,38	76,92	7,69	99,99	84,61
51.	муниципальное автономное общеобразовательное учреждение «Самарский медико-технический лицей» городского округа Самара	32	0	15,63	53,13	31,25	100,01	84,38
52.	Государственное бюджетное общеобразовательное учреждение Самарской области средняя общеобразовательная школа №2 ж.-д. ст. Шентала муниципального района Шенталинский Самарской области	19	0	15,79	31,58	52,63	100	84,21
53.	Муниципальное бюджетное общеобразовательное учреждение городского округа Тольятти «Гимназия № 9 имени Александра Николаевича Наумова»	31	0	16,13	74,19	9,68	100	83,87
54.	муниципальное бюджетное общеобразовательное учреждение «Школа № 177 с кадетскими классами» городского округа Самара	12	0	16,67	83,33	0	100	83,33
55.	муниципальное бюджетное общеобразовательное учреждение средняя общеобразовательная школа № 32 городского округа Тольятти	29	0	17,24	55,17	27,59	100	82,76
56.	муниципальное бюджетное общеобразовательное учреждение	29	0	17,24	44,83	37,93	100	82,76



№	Название ОО	Численность участников	Отметки				Уровень обученности	Качество обучения
			«2»	«3»	«4»	«5»		
	«Школа № 27 с углубленным изучением отдельных предметов» городского округа Самара							
57.	муниципальное бюджетное общеобразовательное учреждение «Школа № 28 имени Героя Советского Союза Д.М.Карбышева» городского округа Самара	29	0	17,24	37,93	44,83	100	82,76
58.	муниципальное бюджетное общеобразовательное учреждение средняя общеобразовательная школа с углубленным изучением отдельных предметов № 70 городского округа Тольятти	52	0	17,31	65,38	17,31	100	82,69
59.	государственное бюджетное общеобразовательное учреждение Самарской области средняя общеобразовательная школа «Центр образования» городского округа Чапаевск Самарской области»	23	0	17,39	56,52	26,09	100	82,61
60.	муниципальное бюджетное общеобразовательное учреждение «Школа № 166 имени А.А. Микулина» городского округа Самара	23	8,7	8,7	69,57	13,04	91,31	82,61
61.	муниципальное бюджетное общеобразовательное учреждение средняя общеобразовательная школа с углубленным изучением отдельных предметов № 80 городского округа Тольятти	23	0	17,39	52,17	30,43	99,99	82,6
62.	муниципальное бюджетное общеобразовательное учреждение «Школа № 150 имени Героя Советского Союза В.И.Чудайкина» городского округа Самара	17	0	17,65	82,35	0	100	82,35
63.	Государственное бюджетное общеобразовательное учреждение Самарской области средняя общеобразовательная школа «Центр образования» с. Шигоны муниципального	17	0	17,65	47,06	35,29	100	82,35

№	Название ОО	Численность участников	Отметки				Уровень обученности	Качество обучения
			«2»	«3»	«4»	«5»		
	района Шигонский Самарской области							
64.	государственное бюджетное общеобразовательное учреждение Самарской области средняя общеобразовательная школа с. Узюково м.р. Ставропольский Самарской области	11	0	18,18	72,73	9,09	100	81,82
65.	муниципальное бюджетное общеобразовательное учреждение «Школа № 101 с углубленным изучением отдельных предметов имени Героя Советского Союза Рябова Сергея Ивановича» городского округа Самара	22	0	18,18	77,27	4,55	100	81,82
66.	государственное бюджетное общеобразовательное учреждение Самарской области основная общеобразовательная школа № 18 имени В.А. Мамисова города Новокуйбышевска городского округа Новокуйбышевск Самарской области	22	0	18,18	50	31,82	100	81,82
67.	Государственное бюджетное общеобразовательное учреждение лицей имени Героя Советского Союза П.И. Викулова городского округа Сызрань Самарской области	27	0	18,52	74,07	7,41	100	81,48
68.	государственное бюджетное общеобразовательное учреждение Самарской области средняя общеобразовательная школа с. Старое Ермаково муниципального района Камышлинский Самарской области	16	0	18,75	68,75	12,5	100	81,25
69.	Частное общеобразовательное учреждение средняя общеобразовательная школа «Кристалл»	16	0	18,75	43,75	37,5	100	81,25
70.	муниципальное бюджетное общеобразовательное учреждение средняя общеобразовательная школа с углубленным изучением отдельных предметов № 91 городского округа Тольятти	47	0	19,15	59,57	21,28	100	80,85

№	Название ОО	Численность участников	Отметки				Уровень обученности	Качество обучения
			«2»	«3»	«4»	«5»		
71.	муниципальное бюджетное общеобразовательное учреждение «Школа № 148 с углубленным изучением отдельных предметов имени Героя Советского Союза Михалева В.П.» городского округа Самара	26	0	19,23	50	30,77	100	80,77
72.	государственное бюджетное общеобразовательное учреждение Самарской области средняя общеобразовательная школа №2 п.г.т. Безенчук муниципального района Безенчукский Самарской области	26	0	19,23	46,15	34,62	100	80,77
<b>8 класс</b>								
1.	муниципальное бюджетное общеобразовательное учреждение «Школа с углубленным изучением отдельных предметов Дневной пансион-84» городского округа Самара	19	0	0	63,16	36,84	100	100
2.	муниципальное бюджетное общеобразовательное учреждение «Школа № 168 имени Героя Советского Союза Е.А.Никонова» городского округа Самара	22	0	0	95,45	4,55	100	100
3.	Государственное бюджетное общеобразовательное учреждение Самарской области «Гимназия № 1 (Базовая школа Российской академии наук)»	21	0	0	71,43	28,57	100	100
4.	Частное образовательное учреждение школа «Эврика»	14	0	0	50	50	100	100
5.	муниципальное бюджетное общеобразовательное учреждение «Школа № 129» городского округа Самара	27	0	0	88,89	11,11	100	100
6.	государственное бюджетное общеобразовательное учреждение Самарской области «Гимназия № 11 (Базовая школа Российской академии наук)»	14	0	0	50	50	100	100

№	Название ОО	Численность участников	Отметки				Уровень обученности	Качество обучения
			«2»	«3»	«4»	«5»		
7.	муниципальное бюджетное общеобразовательное учреждение «Лицей «Созвездие» №131» городского округа Самара	26	0	0	80,77	19,23	100	100
8.	Автономная некоммерческая образовательная организация «Интеллект плюс»	12	0	0	100	0	100	100
9.	частное общеобразовательное учреждение - Лицей №1 «Спутник»	14	0	0	64,29	35,71	100	100
10.	Государственное бюджетное общеобразовательное учреждение Самарской области средняя общеобразовательная школа №2 ж.-д. ст. Шентала муниципального района Шенталинский Самарской области	12	0	0	25	75	100	100
11.	Государственное бюджетное общеобразовательное учреждение Самарской области средняя общеобразовательная школа № 1 города Кинеля городского округа Кинель Самарской области	19	0	0	36,84	63,16	100	100
12.	государственное бюджетное общеобразовательное учреждение Самарской области гимназия имени Заслуженного учителя Российской Федерации Сергея Васильевича Байменова города Похвистнево городского округа Похвистнево Самарской области	29	0	0	65,52	34,48	100	100
13.	Муниципальное бюджетное общеобразовательное учреждение городского округа Тольятти «Школа с углубленным изучением отдельных предметов № 31»	23	0	0	60,87	39,13	100	100
14.	муниципальное бюджетное общеобразовательное учреждение гимназия № 35 городского округа Тольятти	24	0	0	87,5	12,5	100	100
15.	муниципальное бюджетное общеобразовательное учреждение	19	0	0	42,11	57,89	100	100

№	Название ОО	Численность участников	Отметки				Уровень обученности	Качество обучения
			«2»	«3»	«4»	«5»		
	гимназия № 38 городского округа Тольятти							
16.	Муниципальное бюджетное общеобразовательное учреждение городского округа Тольятти «Школа № 46 имени первого главного конструктора Волжского автомобильного завода В. С. Соловьева»	26	0	0	88,46	11,54	100	100
17.	муниципальное бюджетное общеобразовательное учреждение «Лицей «Технический» имени С.П.Королева» городского округа Самара	29	0	3,45	55,17	41,38	100	96,55
18.	государственное бюджетное общеобразовательное учреждение Самарской области основная общеобразовательная школа № 18 имени В.А. Мамисова города Новокуйбышевска городского округа Новокуйбышевск Самарской области	25	0	4	48	48	100	96
19.	муниципальное бюджетное общеобразовательное учреждение средняя общеобразовательная школа с углубленным изучением отдельных предметов № 70 городского округа Тольятти	55	0	5,45	69,09	25,45	99,99	94,54
20.	Государственное бюджетное общеобразовательное учреждение Самарской области средняя общеобразовательная школа № 8 п.г.т. Алексеевка городского округа Кинель Самарской области	16	0	6,25	56,25	37,5	100	93,75
21.	Государственное бюджетное нетиповое общеобразовательное учреждение Самарской области «Академия для одарённых детей (Наяновой)»	13	0	7,69	61,54	30,77	100	92,31
22.	муниципальное бюджетное общеобразовательное учреждение лицей № 57 городского округа Тольятти	25	0	8	72	20	100	92
23.	муниципальное бюджетное общеобразовательное учреждение	24	0	8,33	75	16,67	100	91,67

№	Название ОО	Численность участников	Отметки				Уровень обученности	Качество обучения
			«2»	«3»	«4»	«5»		
	«Школа № 174 имени И. П. Зорина» городского округа Самара							
24.	государственное бюджетное общеобразовательное учреждение Самарской области средняя общеобразовательная школа №1 «Образовательный центр» с. Кинель-Черкассы им. Героя Советского Союза Елисова П. А. муниципального района Кинель-Черкасский Самарской области»	21	0	9,52	90,48	0	100	90,48
25.	муниципальное бюджетное общеобразовательное учреждение «Школа № 120 с углубленным изучением отдельных предметов» городского округа Самара	20	0	10	45	45	100	90
26.	муниципальное бюджетное общеобразовательное учреждение лицей № 76 имени В.Н. Полякова городского округа Тольятти	29	0	10,34	37,93	51,72	99,99	89,65
27.	Государственное бюджетное общеобразовательное учреждение средняя общеобразовательная школа имени полного кавалера ордена Славы А.И. Дырина п.г.т. Балашейка муниципального района Сызранский Самарской области	19	0	10,53	57,89	31,58	100	89,47
28.	Государственное бюджетное общеобразовательное учреждение Самарской области средняя общеобразовательная школа «Центр образования» с. Шигоны муниципального района Шигонский Самарской области	19	0	10,53	57,89	31,58	100	89,47
29.	Государственное бюджетное общеобразовательное учреждение Самарской области средняя общеобразовательная школа пос. Сургут муниципального района Сергиевский Самарской области	17	0	11,76	41,18	47,06	100	88,24
30.	муниципальное бюджетное общеобразовательное учреждение	25	0	12	84	4	100	88

№	Название ОО	Численность участников	Отметки				Уровень обученности	Качество обучения
			«2»	«3»	«4»	«5»		
	«Школа № 121» городского округа Самара							
31.	муниципальное бюджетное общеобразовательное учреждение «Школа № 47 с углубленным изучением отдельных предметов имени Героя Советского Союза Ваничкина И.Д.» городского округа Самара	25	0	12	76	12	100	88
32.	муниципальное бюджетное общеобразовательное учреждение «Школа № 22» городского округа Самара	25	0	12	56	32	100	88
33.	Государственное бюджетное общеобразовательное учреждение Самарской области средняя общеобразовательная школа № 19 им. Героя России Алексея Кириллина города Сызрани городского округа Сызрань Самарской области	25	0	12	64	24	100	88
34.	муниципальное бюджетное общеобразовательное учреждение средняя общеобразовательная школа № 18 городского округа Тольятти	24	0	12,5	58,33	29,17	100	87,5
35.	муниципальное бюджетное общеобразовательное учреждение «Школа № 3 с углубленным изучением предметов имени Героя Советского Союза В.И.Фадеева» городского округа Самара	23	0	13,04	56,52	30,43	99,99	86,95
36.	государственное бюджетное общеобразовательное учреждение Самарской области гимназия "Образовательный центр "Гармония" городского округа Отрадный Самарской области"	28	0	14,29	64,29	21,43	100,01	85,72
37.	Государственное бюджетное общеобразовательное учреждение лицей имени Героя Советского Союза П.И. Викулова городского округа Сызрань Самарской области	28	0	14,29	78,57	7,14	100	85,71

№	Название ОО	Численность участников	Отметки				Уровень обученности	Качество обучения
			«2»	«3»	«4»	«5»		
38.	муниципальное бюджетное общеобразовательное учреждение лицей № 67 городского округа Тольятти	27	0	14,81	62,96	22,22	99,99	85,18
39.	муниципальное бюджетное общеобразовательное учреждение «Школа № 83» городского округа Самара	26	0	15,38	46,15	38,46	99,99	84,61
40.	муниципальное бюджетное общеобразовательное учреждение лицей № 37 городского округа Тольятти	19	0	15,79	73,68	10,53	100	84,21
41.	государственное автономное общеобразовательное учреждение Самарской области «Самарский лицей информационных технологий (Базовая школа Российской академии наук)»	19	0	15,79	84,21	0	100	84,21
42.	муниципальное бюджетное общеобразовательное учреждение «Школа № 163» городского округа Самара	25	0	16	64	20	100	84
43.	муниципальное бюджетное общеобразовательное учреждение гимназия № 77 городского округа Тольятти	25	0	16	68	16	100	84
44.	муниципальное бюджетное общеобразовательное учреждение «Школа № 6 с углубленным изучением отдельных предметов им. М.В. Ломоносова» городского округа Самара	18	0	16,67	83,33	0	100	83,33
45.	государственное бюджетное общеобразовательное учреждение Самарской области средняя общеобразовательная школа №2 п.г.т. Безенчук муниципального района Безенчукский Самарской области	18	0	16,67	61,11	22,22	100	83,33
46.	муниципальное бюджетное общеобразовательное учреждение средняя общеобразовательная школа с углубленным изучением отдельных предметов № 91 городского округа Тольятти	54	0	16,67	68,52	14,81	100	83,33



№	Название ОО	Численность участников	Отметки				Уровень обученности	Качество обучения
			«2»	«3»	«4»	«5»		
47.	Государственное бюджетное общеобразовательное учреждение Самарской области средняя общеобразовательная школа № 33 города Сызрани городского округа Сызрань Самарской области	23	0	17,39	34,78	47,83	100	82,61
48.	Автономная некоммерческая организация «Православная классическая гимназия»	17	0	17,65	70,59	11,76	100	82,35
49.	муниципальное бюджетное общеобразовательное учреждение «Школа № 21 имени В.С.Антонова» городского округа Самара	17	0	17,65	58,82	23,53	100	82,35
50.	Муниципальное бюджетное общеобразовательное учреждение «Школа № 26» городского округа Самара	28	0	17,86	67,86	14,29	100,01	82,15
51.	муниципальное бюджетное общеобразовательное учреждение «Школа № 53» городского округа Самара	22	0	18,18	40,91	40,91	100	81,82
52.	государственное бюджетное общеобразовательное учреждение Самарской области средняя общеобразовательная школа «Образовательный центр» имени Героя Советского Союза Панчикова Василия Ивановича с. Богдановка муниципального района Нефтегорский Самарской област	11	0	18,18	81,82	0	100	81,82
53.	Государственное бюджетное общеобразовательное учреждение Самарской области средняя общеобразовательная школа № 9 города Кинеля городского округа Кинель Самарской области	22	0	18,18	81,82	0	100	81,82
54.	муниципальное бюджетное общеобразовательное учреждение лицей № 60 городского округа Тольятти	22	0	18,18	63,64	18,18	100	81,82
55.	муниципальное бюджетное общеобразовательное учреждение «Школа № 57» городского округа Самара	59	0	18,64	62,71	18,64	99,99	81,35

№	Название ОО	Численность участников	Отметки				Уровень обученности	Качество обучения
			«2»	«3»	«4»	«5»		
56.	муниципальное бюджетное общеобразовательное учреждение «Гимназия № 2» городского округа Самара	16	0	18,75	81,25	0	100	81,25
57.	государственное бюджетное общеобразовательное учреждение Самарской области средняя общеобразовательная школа с. Кошки муниципального района Кошкинский Самарской области	16	6,25	12,5	62,5	18,75	93,75	81,25
58.	Государственное бюджетное общеобразовательное учреждение Самарской области средняя общеобразовательная школа №1 «Образовательный центр» п.г.т. Смышляевка муниципального района Волжский Самарской области	47	0	19,15	70,21	10,64	100	80,85
<b>10 класс</b>								
1.	муниципальное бюджетное общеобразовательное учреждение «Школа № 116 имени Героя Советского Союза И.В.Панфилова» городского округа Самара	19	0	0	21,05	78,95	100	100
2.	муниципальное бюджетное общеобразовательное учреждение «Школа № 121» городского округа Самара	19	0	0	52,63	47,37	100	100
3.	муниципальное бюджетное общеобразовательное учреждение «Школа № 79» городского округа Самара	19	0	0	63,16	36,84	100	100
4.	муниципальное бюджетное общеобразовательное учреждение «Гимназия № 133 имени Героя Социалистического Труда М.Б.Оводенко» городского округа Самара	24	0	0	33,33	66,67	100	100
5.	Государственное бюджетное общеобразовательное учреждение Самарской области «Лицей авиационного профиля № 135 (Базовая школа	20	0	0	70	30	100	100

№	Название ОО	Численность участников	Отметки				Уровень обученности	Качество обучения
			«2»	«3»	«4»	«5»		
	Российской академии наук)» городского округа Самара							
6.	муниципальное бюджетное общеобразовательное учреждение «Школа № 9» городского округа Самара	12	0	0	66,67	33,33	100	100
7.	муниципальное бюджетное общеобразовательное учреждение «Лицей «Технический» имени С.П.Королева» городского округа Самара	23	0	0	60,87	39,13	100	100
8.	государственное бюджетное общеобразовательное учреждение Самарской области «Гимназия № 11 (Базовая школа Российской академии наук)»	18	0	0	44,44	55,56	100	100
9.	муниципальное бюджетное общеобразовательное учреждение «Школа № 16» городского округа Самара	15	0	0	33,33	66,67	100	100
10.	муниципальное автономное общеобразовательное учреждение «Самарский медико-технический лицей» городского округа Самара	16	0	0	37,5	62,5	100	100
11.	государственное автономное общеобразовательное учреждение Самарской области «Самарский лицей информационных технологий (Базовая школа Российской академии наук)»	16	0	0	56,25	43,75	100	100
12.	муниципальное бюджетное общеобразовательное учреждение Самарский международный аэрокосмический лицей городского округа Самара	52	0	0	51,92	48,08	100	100
13.	муниципальное бюджетное общеобразовательное учреждение «Школа № 139» городского округа Самара	16	0	0	62,5	37,5	100	100
14.	муниципальное бюджетное общеобразовательное учреждение «Школа № 120 с углубленным изучением отдельных предметов» городского округа	22	0	0	27,27	72,73	100	100

№	Название ОО	Численность участников	Отметки				Уровень обученности	Качество обучения
			«2»	«3»	«4»	«5»		
	Самара							
15.	Государственное бюджетное нетиповое общеобразовательное учреждение Самарской области «Самарский региональный центр для одаренных детей»	16	0	0	50	50	100	100
16.	муниципальное бюджетное общеобразовательное учреждение «Гимназия № 3» городского округа Самара	14	0	0	42,86	57,14	100	100
17.	муниципальное бюджетное общеобразовательное учреждение «Школа № 15 имени Н. А. Хардиной» городского округа Самара	14	0	0	14,29	85,71	100	100
18.	муниципальное бюджетное общеобразовательное учреждение «Школа № 87 имени Г.И.Герасименко» городского округа Самара	14	0	0	85,71	14,29	100	100
19.	муниципальное бюджетное общеобразовательное учреждение «Лицей «Созвездие» №131» городского округа Самара	16	0	0	31,25	68,75	100	100
20.	муниципальное бюджетное общеобразовательное учреждение «Гимназия Перспектива» городского округа Самара	25	0	0	44	56	100	100
21.	муниципальное бюджетное общеобразовательное учреждение «Школа № 91» городского округа Самара	15	0	0	86,67	13,33	100	100
22.	муниципальное бюджетное общеобразовательное учреждение «Школа № 163» городского округа Самара	17	0	0	23,53	76,47	100	100
23.	частное общеобразовательное учреждение - Лицей №1 «Спутник»	15	0	0	53,33	46,67	100	100
24.	государственное бюджетное общеобразовательное учреждение Самарской области средняя	11	0	0	45,45	54,55	100	100

№	Название ОО	Численность участников	Отметки				Уровень обученности	Качество обучения
			«2»	«3»	«4»	«5»		
	общеобразовательная школа № 10 имени полного кавалера ордена Славы Петра Георгиевича Макарова города Жигулевска городского округа Жигулевск Самарской области							
25.	Государственное бюджетное общеобразовательное учреждение Самарской области средняя общеобразовательная школа имени В.Г. Солодовникова с. Черноречье муниципального района Волжский Самарской области	11	0	0	45,45	54,55	100	100
26.	государственное бюджетное общеобразовательное учреждение Самарской области средняя общеобразовательная школа №3 п. Безенчук муниципального района Безенчукский Самарской области	12	0	0	50	50	100	100
27.	государственное бюджетное общеобразовательное учреждение Самарской области средняя общеобразовательная школа №2 «Образовательный центр» с. Большая Глушица муниципального района Большеглушицкий Самарской области	18	0	0	38,89	61,11	100	100
28.	государственное бюджетное общеобразовательное учреждение Самарской области средняя общеобразовательная школа №2 имени ветерана ВОВ Г.А. Смолякова «Образовательный центр» с. Большая Черниговка муниципального района Большечерниговский Самарской области»	14	0	0	7,14	92,86	100	100
29.	государственное бюджетное общеобразовательное учреждение Самарской области средняя общеобразовательная школа имени полного кавалера ордена Славы А.М. Сергеева с. Хворостянка муниципального района Хворостянский Самарской	19	0	0	52,63	47,37	100	100

№	Название ОО	Численность участников	Отметки				Уровень обученности	Качество обучения
			«2»	«3»	«4»	«5»		
	области							
30.	Государственное бюджетное общеобразовательное учреждение Самарской области средняя общеобразовательная школа №1 «Образовательный центр» имени Героя Советского Союза М.Р. Попова ж.-д. ст. Шентала муниципального района Шенталинский Самарской области»	15	0	0	6,67	93,33	100	100
31.	Государственное бюджетное общеобразовательное учреждение Самарской области средняя общеобразовательная школа № 1 города Кинеля городского округа Кинель Самарской области	12	0	0	25	75	100	100
32.	государственное бюджетное общеобразовательное учреждение Самарской области средняя общеобразовательная школа № 5 «Образовательный центр» имени М.П. Бочарикова города Новокуйбышевска городского округа Новокуйбышевск Самарской области»	23	0	0	21,74	78,26	100	100
33.	Государственное бюджетное общеобразовательное учреждение Самарской области средняя общеобразовательная школа № 7 с углубленным изучением отдельных предметов «Образовательный центр» города Новокуйбышевска городского округа Новокуйбышевск Самарской области»	17	0	0	29,41	70,59	100	100
34.	Государственное бюджетное общеобразовательное учреждение лицей имени Героя Советского Союза П.И. Викулова городского округа Сызрань Самарской области	18	0	0	83,33	16,67	100	100
35.	Государственное бюджетное общеобразовательное учреждение Самарской области средняя общеобразовательная школа № 3 города	22	0	0	40,91	59,09	100	100

№	Название ОО	Численность участников	Отметки				Уровень обученности	Качество обучения
			«2»	«3»	«4»	«5»		
	Сызрани городского округа Сызрань Самарской области							
36.	муниципальное бюджетное общеобразовательное учреждение средняя общеобразовательная школа № 11 городского округа Тольятти	15	0	0	46,67	53,33	100	100
37.	муниципальное бюджетное общеобразовательное учреждение средняя общеобразовательная школа № 18 городского округа Тольятти	17	0	0	29,41	70,59	100	100
38.	муниципальное бюджетное общеобразовательное учреждение лицей №19 городского округа Тольятти	13	0	0	53,85	46,15	100	100
39.	муниципальное бюджетное общеобразовательное учреждение гимназия № 38 городского округа Тольятти	34	0	0	23,53	76,47	100	100
40.	муниципальное бюджетное общеобразовательное учреждение средняя общеобразовательная школа с углубленным изучением отдельных предметов № 41 городского округа Тольятти	17	0	0	23,53	76,47	100	100
41.	Муниципальное бюджетное общеобразовательное учреждение городского округа Тольятти «Школа № 46 имени первого главного конструктора Волжского автомобильного завода В. С. Соловьева»	13	0	0	61,54	38,46	100	100
42.	муниципальное бюджетное общеобразовательное учреждение лицей № 51 городского округа Тольятти	25	0	0	52	48	100	100
43.	муниципальное бюджетное общеобразовательное учреждение лицей № 57 городского округа Тольятти	22	0	0	45,45	54,55	100	100
44.	муниципальное бюджетное общеобразовательное учреждение лицей № 60 городского округа Тольятти	26	0	0	46,15	53,85	100	100

№	Название ОО	Численность участников	Отметки				Уровень обученности	Качество обучения
			«2»	«3»	«4»	«5»		
45.	муниципальное бюджетное общеобразовательное учреждение средняя общеобразовательная школа с углубленным изучением отдельных предметов № 61 городского округа Тольятти	13	0	0	30,77	69,23	100	100
46.	муниципальное бюджетное общеобразовательное учреждение лицей № 67 городского округа Тольятти	17	0	0	58,82	41,18	100	100
47.	муниципальное бюджетное общеобразовательное учреждение средняя общеобразовательная школа № 69 городского округа Тольятти	11	0	0	18,18	81,82	100	100
48.	муниципальное бюджетное общеобразовательное учреждение средняя общеобразовательная школа № 73 городского округа Тольятти	20	0	0	75	25	100	100
49.	муниципальное бюджетное общеобразовательное учреждение гимназия № 77 городского округа Тольятти	18	0	0	33,33	66,67	100	100
50.	муниципальное бюджетное общеобразовательное учреждение средняя общеобразовательная школа № 88 городского округа Тольятти	27	0	0	44,44	55,56	100	100
51.	муниципальное бюджетное общеобразовательное учреждение средняя общеобразовательная школа с углубленным изучением отдельных предметов № 91 городского округа Тольятти	21	0	0	23,81	76,19	100	100
52.	общеобразовательный архитектурно-технический лицей Самарского государственного технического университета	41	0	2,44	82,93	14,63	100	97,56
53.	муниципальное бюджетное общеобразовательное учреждение «Школа № 85» городского округа Самара	32	0	3,13	50	46,88	100,01	96,88



№	Название ОО	Численность участников	Отметки				Уровень обученности	Качество обучения
			«2»	«3»	«4»	«5»		
54.	муниципальное бюджетное общеобразовательное учреждение городского округа Тольятти «Школа имени академика Сергея Павловича Королёва»	31	0	3,23	58,06	38,71	100	96,77
55.	Муниципальное бюджетное общеобразовательное учреждение «Школа № 26» городского округа Самара	29	0	3,45	65,52	31,03	100	96,55
56.	государственное бюджетное общеобразовательное учреждение Самарской области средняя общеобразовательная школа с. Подстепки муниципального района Ставропольский Самарской области	26	0	3,85	42,31	53,85	100,01	96,16
57.	Муниципальное бюджетное общеобразовательное учреждение «Школа № 175» городского округа Самара	25	0	4	44	52	100	96
58.	муниципальное бюджетное общеобразовательное учреждение «Школа № 48» городского округа Самара	24	0	4,17	41,67	54,17	100,01	95,84
59.	муниципальное бюджетное общеобразовательное учреждение «Школа № 43» городского округа Самара	23	0	4,35	52,17	43,48	100	95,65
60.	Муниципальное бюджетное общеобразовательное учреждения городского округа Тольятти «Школа с углубленным изучением отдельных предметов № 10 имени профессора Столбова В.И.»	23	0	4,35	56,52	39,13	100	95,65
61.	муниципальное бюджетное общеобразовательное учреждение средняя общеобразовательная школа № 20 городского округа Тольятти	22	0	4,55	54,55	40,91	100,01	95,46
62.	муниципальное бюджетное общеобразовательное учреждение «Школа № 83» городского округа Самара	22	0	4,55	27,27	68,18	100	95,45

№	Название ОО	Численность участников	Отметки				Уровень обученности	Качество обучения
			«2»	«3»	«4»	«5»		
63.	Государственное бюджетное общеобразовательное учреждение Самарской области средняя общеобразовательная школа №2 с углубленным изучением отдельных предметов п.г.т. Усть-Кинельский городского округа Кинель Самарской области	22	0	4,55	68,18	27,27	100	95,45
64.	муниципальное бюджетное общеобразовательное учреждение средняя общеобразовательная школа с углубленным изучением отдельных предметов № 80 городского округа Тольятти	22	0	4,55	9,09	86,36	100	95,45
65.	Государственное бюджетное общеобразовательное учреждение Самарской области «Гимназия № 1 (Базовая школа Российской академии наук)»	21	0	4,76	66,67	28,57	100	95,24
66.	муниципальное бюджетное общеобразовательное учреждение «Школы № 36 с углубленным изучением отдельных предметов» городского округа Самара	21	0	4,76	38,1	57,14	100	95,24
67.	Государственное бюджетное общеобразовательное учреждение Самарской области средняя общеобразовательная школа №13 имени участника Великой Отечественной войны Н.И. Передумова города Жигулевска городского округа Жигулевск Самарской области	21	0	4,76	19,05	76,19	100	95,24
68.	муниципальное бюджетное общеобразовательное учреждение «Школа № 122 имени Дороднова В.Г.» городского округа Самара	20	0	5	55	40	100	95
69.	муниципальное бюджетное общеобразовательное учреждение средняя общеобразовательная школа № 40 городского округа Тольятти	20	0	5	90	5	100	95

№	Название ОО	Численность участников	Отметки				Уровень обученности	Качество обучения
			«2»	«3»	«4»	«5»		
70.	муниципальное бюджетное общеобразовательное учреждение «Школа № 127» городского округа Самара	19	0	5,26	42,11	52,63	100	94,74
71.	Государственное бюджетное общеобразовательное учреждение Самарской области средняя общеобразовательная школа № 19 им. Героя России Алексея Кириллина города Сызрани городского округа Сызрань Самарской области	19	0	5,26	47,37	47,37	100	94,74
72.	Муниципальное бюджетное общеобразовательное учреждение «Школа № 110 имени Героя Советского Союза М.Я. Сорокина» городского округа Самара	19	0	5,26	36,84	57,89	99,99	94,73
73.	муниципальное бюджетное общеобразовательное учреждение «Школа № 148 с углубленным изучением отдельных предметов имени Героя Советского Союза Михалева В.П.» городского округа Самара	17	0	5,88	23,53	70,59	100	94,12
74.	муниципальное бюджетное общеобразовательное учреждение гимназия № 35 городского округа Тольятти	17	0	5,88	41,18	52,94	100	94,12
75.	государственное бюджетное общеобразовательное учреждение Самарской области средняя общеобразовательная школа п.г.т. Волжский муниципального района Красноярский Самарской области	17	0	5,88	58,82	35,29	99,99	94,11
76.	муниципальное бюджетное общеобразовательное учреждение «Школа № 57» городского округа Самара	33	0	6,06	66,67	27,27	100	93,94
77.	муниципальное бюджетное общеобразовательное учреждение «Школа № 3 с углубленным изучением предметов имени Героя Советского Союза В.И.Фадеева» городского округа	16	0	6,25	31,25	62,5	100	93,75

№	Название ОО	Численность участников	Отметки				Уровень обученности	Качество обучения
			«2»	«3»	«4»	«5»		
	Самара							
78.	муниципальное бюджетное общеобразовательное учреждение «Школа № 145 с углубленным изучением отдельных предметов» городского округа Самара	31	0	6,45	25,81	67,74	100	93,55
79.	государственное бюджетное общеобразовательное учреждение Самарской области средняя общеобразовательная школа №4 городского округа Чапаевск Самарской области	30	0	6,67	46,67	46,67	100,01	93,34
80.	муниципальное бюджетное общеобразовательное учреждение «Школа № 94 имени полного кавалера ордена Славы Щеканова Н.Ф.» городского округа Самара	28	0	7,14	46,43	46,43	100	92,86
81.	государственное бюджетное общеобразовательное учреждение Самарской области средняя общеобразовательная школа «Образовательный центр» с. Богатое муниципального района Богатовский Самарской области имени Героя Советского Союза Павлова Валентина Васильевича»	14	0	7,14	50	42,86	100	92,86
82.	государственное бюджетное общеобразовательное учреждение Самарской области средняя общеобразовательная школа с.Красный Яр муниципального района Красноярский Самарской области	28	0	7,14	53,57	39,29	100	92,86
83.	государственное бюджетное общеобразовательное учреждение Самарской области гимназия имени Заслуженного учителя Российской Федерации Сергея Васильевича Байменова города Похвистнево городского округа Похвистнево Самарской области	14	0	7,14	50	42,86	100	92,86

№	Название ОО	Численность участников	Отметки				Уровень обученности	Качество обучения
			«2»	«3»	«4»	«5»		
84.	Федеральное государственное казенное общеобразовательное учреждение «Самарский кадетский корпус Министерства внутренних дел Российской Федерации»	14	7,14	0	85,71	7,14	92,85	92,85
85.	муниципальное бюджетное общеобразовательное учреждение гимназия №39 «Классическая» городского округа Тольятти	27	0	7,41	55,56	37,04	100,01	92,6
86.	муниципальное бюджетное общеобразовательное учреждение «Школа с углубленным изучением отдельных предметов Дневной пансион-84» городского округа Самара	27	0	7,41	33,33	59,26	100	92,59
87.	государственное бюджетное общеобразовательное учреждение Самарской области средняя общеобразовательная школа № 3 «Образовательный центр» города Нефтегорска муниципального района Нефтегорский Самарской области	27	0	7,41	62,96	29,63	100	92,59
88.	государственное бюджетное общеобразовательное учреждение Самарской области «Самарский казачий кадетский корпус»	13	0	7,69	30,77	61,54	100	92,31
89.	муниципальное бюджетное общеобразовательное учреждение «Школа № 33» городского округа Самара	13	0	7,69	53,85	38,46	100	92,31
90.	Государственное бюджетное общеобразовательное учреждение Самарской области средняя общеобразовательная школа «Образовательный центр имени В.Н.Татищева» с. Челно-Вершины муниципального района Челно-Вершинский Самарской области»	13	0	7,69	30,77	61,54	100	92,31
91.	муниципальное бюджетное общеобразовательное учреждение «Школа № 72» городского округа Самара	13	0	7,69	46,15	46,15	99,99	92,3

№	Название ОО	Численность участников	Отметки				Уровень обученности	Качество обучения
			«2»	«3»	«4»	«5»		
92.	муниципальное бюджетное общеобразовательное учреждение «Школа № 47 с углубленным изучением отдельных предметов имени Героя Советского Союза Ваничкина И.Д.» городского округа Самара	25	0	8	20	72	100	92
93.	муниципальное бюджетное общеобразовательное учреждение «Школа № 49» городского округа Самара	24	0	8,33	75	16,67	100	91,67
94.	Государственное бюджетное общеобразовательное учреждение Самарской области средняя общеобразовательная школа № 12 города Сызрани городского округа Сызрань Самарской области	12	0	8,33	33,33	58,33	99,99	91,66
95.	муниципальное бюджетное общеобразовательное учреждение «Школа № 42 с углубленным изучением отдельных предметов» городского округа Самара	23	0	8,7	65,22	26,09	100,01	91,31
96.	муниципальное бюджетное общеобразовательное учреждение «Школа № 12 имени Героя Советского Союза Ф.М. Сафонова» городского округа Самара	23	0	8,7	91,3	0	100	91,3
97.	муниципальное бюджетное общеобразовательное учреждение «Школа № 32 с углубленным изучением отдельных предметов» городского округа Самара	22	0	9,09	63,64	27,27	100	90,91
98.	государственное бюджетное общеобразовательное учреждение Самарской области средняя общеобразовательная школа №2 с.Приволжье муниципального района Приволжский Самарской области	22	4,55	4,55	45,45	45,45	95,45	90,9
99.	муниципальное бюджетное общеобразовательное учреждение «Школа № 176 с углубленным изучением отдельных предметов» городского округа	21	0	9,52	52,38	38,1	100	90,48

№	Название ОО	Численность участников	Отметки				Уровень обученности	Качество обучения
			«2»	«3»	«4»	«5»		
	Самара							
100.	муниципальное бюджетное общеобразовательное учреждение средняя общеобразовательная школа с углубленным изучением отдельных предметов № 70 городского округа Тольятти	21	0	9,52	33,33	57,14	99,99	90,47
101.	муниципальное бюджетное общеобразовательное учреждение «Школа № 77» городского округа Самара	20	0	10	15	75	100	90
102.	Государственное бюджетное общеобразовательное учреждение Самарской области средняя общеобразовательная школа № 21 города Сызрани городского округа Сызрань Самарской области	19	0	10,53	31,58	57,89	100	89,47
103.	Государственное бюджетное общеобразовательное учреждение Самарской области средняя общеобразовательная школа № 9 города Кинеля городского округа Кинель Самарской области	17	0	11,76	47,06	41,18	100	88,24
104.	муниципальное бюджетное общеобразовательное учреждение «Школа № 166 имени А.А. Микулина» городского округа Самара	25	0	12	64	24	100	88
105.	муниципальное бюджетное общеобразовательное учреждение «Школа № 37» городского округа Самара	16	6,25	6,25	18,75	68,75	93,75	87,5
106.	муниципальное бюджетное общеобразовательное учреждение «Школа № 28 имени Героя Советского Союза Д.М.Карбышева» городского округа Самара	31	0	12,9	16,13	70,97	100	87,1
107.	Государственное бюджетное общеобразовательное учреждение Самарской области средняя общеобразовательная школа № 8 «Образовательный центр» города Новокуйбышевска городского округа	23	0	13,04	43,48	43,48	100	86,96

№	Название ОО	Численность участников	Отметки				Уровень обученности	Качество обучения
			«2»	«3»	«4»	«5»		
	Новокуйбышевск Самарской области»							
108.	муниципальное бюджетное общеобразовательное учреждение «Школа № 86» городского округа Самара	15	0	13,33	86,67	0	100	86,67
109.	муниципальное бюджетное общеобразовательное учреждение «Школа №73» городского округа Самара	29	0	13,79	55,17	31,03	99,99	86,2
110.	Государственное бюджетное общеобразовательное учреждение Самарской области гимназия города Сызрани городского округа Сызрань Самарской области	21	0	14,29	47,62	38,1	100,01	85,72
111.	муниципальное бюджетное общеобразовательное учреждение средняя общеобразовательная школа № 86 городского округа Тольятти	28	0	14,29	21,43	64,29	100,01	85,72
112.	Муниципальное бюджетное общеобразовательное учреждение городского округа Тольятти «Школа с углубленным изучением отдельных предметов № 31»	14	0	14,29	57,14	28,57	100	85,71
113.	муниципальное бюджетное общеобразовательное учреждение средняя общеобразовательная школа № 82 городского округа Тольятти	27	0	14,81	51,85	33,33	99,99	85,18
114.	государственное бюджетное общеобразовательное учреждение Самарской области средняя общеобразовательная школа №1 с.Приволжье муниципального района Приволжский Самарской области	20	0	15	65	20	100	85
115.	муниципальное бюджетное общеобразовательное учреждение средняя общеобразовательная школа № 5 городского округа Тольятти	26	0	15,38	61,54	23,08	100	84,62
116.	государственное бюджетное общеобразовательное учреждение Самарской области средняя общеобразовательная школа с. Кошки	13	15,38	0	15,38	69,23	84,61	84,61



№	Название ОО	Численность участников	Отметки				Уровень обученности	Качество обучения
			«2»	«3»	«4»	«5»		
	муниципального района Кошкинский Самарской области							
117.	государственное бюджетное общеобразовательное учреждение Самарской области средняя общеобразовательная школа имени М.Н. Заводского с.Елховка муниципального района Елховский Самарской области	19	5,26	10,53	26,32	57,89	94,74	84,21
118.	государственное бюджетное общеобразовательное учреждение Самарской области средняя общеобразовательная школа имени Героя Советского Союза Михаила Кузьмича Овсянникова с. Исаклы муниципального района Исаклинский Самарской области	19	0	15,79	68,42	15,79	100	84,21
119.	муниципальное бюджетное общеобразовательное учреждение средняя общеобразовательная школа № 55 городского округа Тольятти	19	0	15,79	63,16	21,05	100	84,21
120.	муниципальное бюджетное общеобразовательное учреждение «Гимназия № 4» городского округа Самара	18	0	16,67	77,78	5,56	100,01	83,34
121.	муниципальное бюджетное общеобразовательное учреждение средняя общеобразовательная школа с углубленным изучением отдельных предметов № 21 городского округа Тольятти	24	0	16,67	50	33,33	100	83,33
122.	муниципальное бюджетное общеобразовательное учреждение «Школа № 102 с углубленным изучением отдельных предметов» городского округа Самара	29	3,45	13,79	68,97	13,79	96,55	82,76
123.	государственное бюджетное общеобразовательное учреждение Самарской области средняя общеобразовательная школа №6 городского округа Отрадный Самарской области	23	0	17,39	60,87	21,74	100	82,61

№	Название ОО	Численность участников	Отметки				Уровень обученности	Качество обучения
			«2»	«3»	«4»	«5»		
124.	Государственное бюджетное общеобразовательное учреждение Самарской области средняя общеобразовательная школа «Центр образования» с. Шигоны муниципального района Шигонский Самарской области	17	0	17,65	35,29	47,06	100	82,35
125.	государственное бюджетное общеобразовательное учреждение Самарской области средняя общеобразовательная школа №2 с.Обшаровка муниципального района Приволжский Самарской области	11	0	18,18	72,73	9,09	100	81,82
126.	муниципальное бюджетное общеобразовательное учреждение «Гимназия № 2» городского округа Самара	22	0	18,18	50	31,82	100	81,82
127.	муниципальное бюджетное общеобразовательное учреждение «Школа № 63 с углубленным изучением отдельных предметов имени Мельникова Н.И.» городского округа Самара	33	0	18,18	60,61	21,21	100	81,82
128.	муниципальное бюджетное общеобразовательное учреждение «Школа № 35» городского округа Самара	22	0	18,18	54,55	27,27	100	81,82
129.	государственное бюджетное общеобразовательное учреждение Самарской области средняя общеобразовательная школа № 2 им. В.Маскина ж.-д. ст. Клявлино муниципального района Клявлинский Самарской области	21	0	19,05	52,38	28,57	100	80,95